

UNIVERSIDAD NACIONAL MICAELA BASTIDAS DE APURÍMAC
FACULTAD DE EDUCACION Y CIENCIAS SOCIALES

ESCUELA ACADÉMICO PROFESIONAL DE CIENCIA POLITICA Y GOBERNABILIDAD



TESIS

Participación ciudadana en la Campaña Política durante el Covid-19, Abancay - 2021

Presentado por:

Jhon Marcelino Andrade Pareja

Para optar el Título de Licenciado en Ciencia Política y Gobernabilidad

Abancay, Perú

2024



UNIVERSIDAD NACIONAL MICAELA BASTIDAS DE APURÍMAC
FACULTAD DE EDUCACIÓN Y CIENCIAS SOCIALES
ESCUELA ACADÉMICO PROFESIONAL DE CIENCIA POLÍTICA Y GOBERNABILIDAD



TESIS

“PARTICIPACIÓN CIUDADANA EN LA CAMPAÑA POLÍTICA DURANTE EL
COVID-19, ABANCAY - 2021”

Presentado por **Jhon Marcelino Andrade Pareja**, para optar el Título de: Licenciado en
Ciencia Política y Gobernabilidad

Sustentado y aprobado el 14 de noviembre del 2023 ante el jurado evaluador:

Presidente:

Dr. Alipio Orco Díaz

Primer Miembro:

Dr. Oscar Arbieto Mamani

Segundo Miembro:

Dr. Carlos Enrique Coacalla Castillo

Asesores:

Mg. Cesar Cuentas Carrera

Mg. William Rodriguez Cruz

Agradecimiento

A Dios, por permitirme llegar a este momento tan especial en mi vida. Por los triunfos y los momentos difíciles que me han enseñado a valorarlo cada día más.

A mis padres que siempre me han brindado su apoyo incondicional para poder cumplir todos mis objetivos personales y académicos. Ellos son los que con su cariño me han impulsado siempre a perseguir mis metas y nunca abandonarlas frente a las adversidades.

A mis hermanas quienes han velado por mí durante este arduo camino para convertirme en un profesional.

A mi hermano, que gracias al apoyo incondicional pudimos llegar hasta el final del camino.

A mi enamorada, por su compañía y apoyo incondicional en todos estos años de formación profesional juntos.

A mis profesores, gracias por su tiempo, por su apoyo, así como por la sabiduría que me transmitieron en el desarrollo de mi formación profesional.



Dedicatoria

A mi madre, mi confidente y mi mayor apoyo. Gracias por cada abrazo, cada palabra de aliento y por estar siempre presente en los momentos más importantes de mi vida. Tu amor incondicional ha sido mi motor para alcanzar esta meta.

A mi padre, mi guía y mi ejemplo a seguir. Tus sabias palabras y tus consejos me han enseñado a ser perseverante y a enfrentar los desafíos con valentía. Estoy eternamente agradecido por tu apoyo y tu confianza.



“Participación ciudadana en la Campaña Política durante el Covid-19, Abancay - 2021”

Línea de Investigación: Sistema Político y Gobernabilidad

Esta publicación está bajo una Licencia Creative Commons



ÍNDICE

	Pág.
INTRODUCCIÓN	1
RESUMEN	3
ABSTRACT	4
CAPÍTULO I	5
PLANTEAMIENTO DEL PROBLEMA	5
1.1 Descripción del problema	5
1.2 Enunciado del problema	9
1.2.1 Problema general	9
1.2.2 Problemas específicos	9
1.3 Justificación de la investigación	9
CAPÍTULO II	11
OBJETIVOS E HIPÓTESIS	11
2.1 Objetivos de la investigación	11
2.1.1 Objetivo general	11
2.1.2 Objetivos específicos	11
2.2 Operacionalización de variables	11
CAPÍTULO III	13
MARCO TEÓRICO REFERENCIAL	13
3.1 Antecedentes	13
3.2 Marco teórico	16
3.2.1 Participación ciudadana	16
3.3 Marco conceptual	31
CAPÍTULO IV	35
METODOLOGÍA	35
4.1 Tipo y nivel de investigación	35
4.1.1 Tipo de investigación	35
4.1.2 Nivel de investigación	35
4.2 Diseño de la investigación	35
4.3 Descripción ética de la investigación	36
4.4 Población y muestra	36
4.4 Procedimiento	38
4.5 Técnica e instrumentos	38



4.4.1	Técnicas	38
4.4.2	Instrumentos	38
4.6	Análisis estadístico	39
CAPÍTULO V		40
RESULTADOS Y DISCUSIONES		40
5.1	Análisis de resultados	40
5.2	Discusión	53
CAPÍTULO VI		55
CONCLUSIONES Y RECOMENDACIONES		55
6.1	Conclusiones	55
6.2	Recomendaciones	56
REFERENCIAS BIBLIOGRÁFICAS		57
ANEXOS		60



ÍNDICE DE TABLAS

Tabla 1 Operacionalización de variables	11
Tabla 2 Población electoral de la provincia de Abancay	36



ÍNDICE DE FIGURAS

Figura 1 Modo de participación en las últimas elecciones generales 2021.....	40
Figura 2 Aspectos referenciales para afiliarse a un partido político	41
Figura 3 Primera dimensión (D1): nivel de participación asociativa	42
Figura 4 Conocimiento sobre el proceso electoral del 2021	43
Figura 5 Participación en reuniones de organizaciones políticas.....	44
Figura 6 Segunda dimensión (D2): nivel de participación opinativa	45
Figura 7 Pronunciación con respecto a una organización política	46
Figura 8 Sufragio en las últimas elecciones generales 2021	47
Figura 9 Participación en las últimas elecciones	48
Figura 10 Influencia de la familia en la decisión de voto en las últimas elecciones generales 2021	49
Figura 11 Responsabilidad de un cargo en alguna organización política en las últimas elecciones generales 2021	50
Figura 12 Tercera dimensión (D3): nivel de participación electoral.....	51
Figura 13 Variable (V1): nivel de participación ciudadana durante el COVID-19	52



INTRODUCCIÓN

El presente proyecto de investigación titula “Participación ciudadana en la campaña política durante el Covid 19, Abancay- 2021”; se realizará un análisis de las elecciones congresales y presidenciales en tiempos de pandemia, teniendo en cuenta que la participación del ciudadano en la elección de los gobernantes es un régimen indiscutible para fortalecer la democracia. En todos los países internacionales se está afrontando al surgimiento de modelos y perspectivas al involucramiento de la ciudadanía en espacios políticos. Ya no basta que solo el estado por si solo haga la conducción en diferentes áreas de la sociedad, sino que se está volviendo trascendental que la sociedad civil tome parte de las acciones gubernamentales, con la finalidad de que se responda de forma efectiva a las insuficiencias y peticiones de la población.

En ese sentido la participación ciudadana en los procesos demócratas últimamente se ha entregado como respuestas a los problemas de gobernabilidad, exactamente por la presencia de muchos factores, como la corrupción, a falta de compromiso y por mayor interés personal más no colectivo, que no se logra la calidad de subsistencia de la localidad, y contar con ciudadanos participes en espacios políticos especialmente durante la campaña electoral hacen que la democracia sea legítimo y al mismo tiempo el candidato cuenta con respaldo de la población, considerando que la participación electoral, más allá de su tamaño y medición, está vinculada, debido a la progresiva amplificación de las elecciones en el espacio y en el tiempo, aún más en este contexto por la pandemia del Covid-19 hubo mayor abstencionismo al apoyo político.

Entendiendo que la participación ciudadana es un derecho y una oportunidad, tanto de propiedad como colectiva, a través de la cual los ciudadanos deben expresar sus intereses y reivindicaciones a través de eventos para influir en las decisiones y decisiones, en las que intervienen muchos factores, diferentes elementos se configuran y mantienen unidos durante muchos años. Normalizar para que todos puedan participar en el proceso de toma de



decisiones del país.

La participación ciudadana durante la campaña electoral es muy importante para el desarrollo democrático de las elecciones, actualmente no se percibe el involucramiento eficaz de los ciudadanos y las ciudadanas durante la campaña electoral, más aún en las elecciones generales pasadas que se realizó durante la pandemia Covid-19, no hubo mucha participación ciudadana, por el mismo de aislamiento social que se declaró a nivel nacional. La campaña se realizó por otros medios, aplicaron nuevas estrategias para llegar al electorado.



RESUMEN

La participación ciudadana es esencial para el buen funcionamiento de sistemas democráticos. Permite que los ciudadanos influyan en la toma de decisiones y en la formulación de políticas, lo que garantiza un gobierno más representativo y transparente.

El objetivo principal de la presente investigación fue identificar el nivel de participación ciudadana en la campaña política durante el Covid-19 Abancay-2021. Con esa finalidad, metodológicamente hablando este estudio fue de tipo básico, en un nivel descriptivo; se empleó un diseño no experimental transversal, contando con una población de 46,847 y una muestra de 381 personas pertenecientes a la población electoral del distrito de Abancay, mismos a los que se les aplicó el instrumento del cuestionario para recabar información. Los principales resultados mostraron que del 100 % de encuestados el 62,27 % evidenció un nivel bajo de participación ciudadana; por otro lado, se tiene al 36,39 % de encuestados que demostraron tener un nivel medio de participación electoral y finalmente también se distingue a un 1.35 % de encuestados que evidenciaron un nivel alto de participación ciudadana. Finalmente se concluye que el nivel de participación ciudadana en la campaña política durante el COVID 19 Abancay-2021 fue bajo.

Palabras clave: Afiliación, formación política, actividad política, comportamiento político, legitimidad.



ABSTRACT

Citizen participation is essential for the proper functioning of democratic systems. It allows citizens to influence decision-making and policy formulation, which guarantees a more representative and transparent government. The main objective of this research was to identify the level of citizen participation in the political campaign during the Covid-19 Abancay-2021. With that purpose, methodologically speaking, this study was of a basic type, at a descriptive level; a transversal non-experimental design was used, with a population of 46,847 and a sample of 381 people belonging to the electoral population of the district of Abancay, to whom the questionnaire instrument was applied to collect information. The main results showed that of the 100% of respondents, 62.27% showed a low level of citizen participation; on the other hand, 36.39% of respondents showed a medium level of electoral participation and finally, 1.35% of respondents showed a high level of citizen participation. Finally, it is concluded that the level of citizen participation in the political campaign during COVID 19 Abancay-2021 was low.

Keywords: *Affiliation, political formation, political activity, political behavior, legitimacy.*



CAPÍTULO I

PLANTEAMIENTO DEL PROBLEMA

1.1 Descripción del problema

A nivel global, la participación electoral ha experimentado una disminución constante desde 1980, aunque existen disparidades significativas entre los países que se relacionan con sus niveles de desarrollo. La tasa de participación tiende a ser más alta en aquellos países que gozan de mayor libertad, según la escala de Freedom House. Esta relación también se observa directamente al analizar los niveles de alfabetización, el PIB per cápita y el grado de proporcionalidad en el sistema electoral (López Pintor et al., 2001). El principal desafío asociado con la escasa participación electoral radica en su distribución desigual dentro de la población, siendo más elevada en segmentos de la sociedad que demuestran un mayor interés en la política, los cuales suelen ser también los más acomodados y educados. Este fenómeno conduce a que los representantes elegidos democráticamente tiendan a adoptar políticas que favorecen a este exclusivo grupo social, contribuyendo así a la generación de desigualdades o al refuerzo de las ya existentes (Lijphart, 1997). Por lo tanto, la baja participación electoral emerge como un problema con implicancias significativas, del cual una sociedad debe abordar conscientemente.

En América Latina, el proceso de consolidación de la democracia ha experimentado dificultades y desafíos significativos, por ejemplo: después de una crisis en su sistema monetario, Argentina ha enfrentado periodos de inestabilidad en el gobierno, marcados por huelgas, protestas y bloqueos de carreteras. En Venezuela, un país rico en petróleo, se produjo un intento de golpe de Estado contra el presidente Hugo Chávez, seguido de masivas manifestaciones a favor y en contra del régimen, reviviendo recuerdos de tiempos que se consideraban superados. (Norris, 2001).

En Colombia, la incapacidad del gobierno para llegar a un acuerdo con los guerrilleros de las FARC ha llevado al fracaso de los intentos por detener la persistente violencia, los secuestros y los delitos relacionados con el narcotráfico. En Brasil, la fragmentación



del gobierno y la debilidad de los partidos políticos han generado conflictos entre el legislativo y el ejecutivo, así como la paralización en la formulación de políticas, lo que se ha denominado como una "democracia estancada" o una crisis de gobernabilidad. (Norris, 2001).

A pesar de la adopción de reformas de mercado radicales, muchas economías de la región continúan estancadas, con problemas crónicos de desempleo, deudas nacionales elevadas, pobreza generalizada, deterioro de los servicios públicos y un aumento en la delincuencia. (Norris, 2001).

El 23 de enero de 2012, en Chile, se promulgó una ley que estableció la inscripción automática en los registros electorales y el voto voluntario para todas las elecciones. El propósito principal de esta nueva normativa era fomentar la participación en los comicios, facilitando la inclusión en el sistema, especialmente entre la población más joven, que mostraba las tasas más bajas de participación. En las elecciones parlamentarias de la transición a la democracia en 1989, el 86% de la población en edad de votar acudió a las urnas. Sin embargo, con el tiempo, esta tasa disminuyó progresivamente, alcanzando solo un 60% en las últimas elecciones bajo la regla de voto obligatorio en 2009. En 2013, las primeras elecciones presidenciales y parlamentarias con voto voluntario registraron aproximadamente un 49% de participación.

Además, el elevado número de personas que no se identifica con ningún partido político ni muestra interés en la política sugiere que modificar la forma de votar no es suficiente por sí sola para abordar la crisis de participación. A esto se agrega la insistencia de muchos expertos en los efectos de los sistemas electorales, que sostienen que el voto voluntario genera y refuerza las desigualdades en la sociedad, ya que solo participarían en las elecciones aquellos ciudadanos que manifiestan un mayor interés en los asuntos políticos, y estos suelen ser parte del segmento más rico y educado de la población.

En un contexto nacional Perú es un país de múltiples creencias, culturas y comportamientos donde todo somos ciudadanos con igualdad de derechos y deberes ante la constitución, a pesar de ello durante mucho tiempo la participación ciudadana en contexto político no son considerados con igualdad entre mujeres y varones que en ello influyen diferentes factores. En nuestro país la participación ciudadana en campañas electorales no es demostrada con frecuencia para expresar apoyos a las organizaciones políticas, ello se puede considerar por falta de cultura política, por



mucho conflicto, corrupción de los líderes políticos, ello hizo que perdieron la credibilidad ante la población y de las mimas no tiene mucho respaldo en contextos electorales.

El 5 de junio de 2016, Pedro Pablo Kuczynski ganó la segunda vuelta electoral frente a Keiko Fujimori, a pesar de que el partido de esta última obtuvo el 56% de los escaños en el Congreso, mientras que el suyo apenas alcanzó el 14%. La marcada discrepancia entre el partido en el poder y su representación en el Congreso, junto con una oposición política persistente, ha generado una creciente crisis política e institucional. Desde ese año, se han presentado cuatro mociones de vacancia en el Congreso, de las cuales tres fueron sometidas a votación en el Pleno. Además, dos presidentes han renunciado, uno fue destituido, un Congreso fue disuelto y cuatro personas han ocupado la presidencia. Estos acontecimientos han representado un gran obstáculo para la gobernabilidad en los últimos cinco años, generando una intensa polarización política que persiste hasta el día de hoy (Oficina Nacional de Procesos Electorales [ONPE], 2021)

A la crisis política previamente descrita se sumó una crisis sanitaria. El 16 de marzo de 2020, el entonces presidente Martín Vizcarra declaró un estado de emergencia debido a la propagación de la COVID-19 en el país. Esta crisis de salud ha tenido impactos significativos en diversas áreas de la sociedad, afectando también los procesos electorales, alterando la forma en que se llevan a cabo y redefiniendo la responsabilidad de las instituciones electorales en la organización de elecciones seguras, libres y transparentes. (ONPE, 2021).

Es importante destacar que el desarrollo del proceso electoral del 2021 ha estado caracterizado por una considerable fragmentación política. Un total de 20 organizaciones presentaron candidatos para el Congreso, mientras que 16 lo hicieron para el Parlamento Andino (ONPE, 2021). En contraste, únicamente 18 de estas organizaciones registraron candidatos para la Presidencia. En este contexto, es relevante señalar que aquellas organizaciones políticas que no logren superar la valla electoral, como ha ocurrido en procesos anteriores, perderán su reconocimiento oficial.

Perú se encuentra entre los once países de América Latina en los que el voto es obligatorio. Conforme al artículo 31 de la Constitución Política de 1993, "El voto es personal, igual, libre, secreto y obligatorio hasta los setenta años. Es facultativo después de esa edad". Con el propósito de proporcionar incentivos para el cumplimiento de esta obligación, la legislación electoral peruana establece sanciones monetarias y



administrativas que se aplican cuando los ciudadanos no emiten su voto o, en caso de ser seleccionados, no cumplen con el rol de miembro de mesa (ONPE, 2021).

A pesar de la obligatoriedad del voto, la participación electoral en el Perú ha experimentado una disminución significativa elección tras elección. En las Elecciones Generales de 2021, esta tendencia se acentuó aún más debido a la crisis sanitaria mundial provocada por la COVID-19. En este contexto excepcional, la participación electoral se redujo a un nivel mínimo desde el retorno de la democracia en el 2000, alcanzando el 70.05 %. Esta disminución representa una caída de 4.02 puntos en comparación con los comicios anteriores, siendo la segunda disminución más pronunciada en este decenio (ONPE, 2021).

En la actualidad el derecho a la Participación Política es como una obligación que el Estado que debe generar escenarios favorables para la ejecución de participación y de abstenerse de impedir, prohibir, aquellas actividades políticas en contexto electoral, porque de ello los ciudadanos interceden en la nominación de sus gobernadores o influyen en la formación de la política nacional, tales reuniones públicas, manifestaciones, como publicaciones, sufragio, actividad partidaria, etc. Fomentar la participación del público en general, votantes y no votantes, asegura que la imagen del candidato se construya como una persona que busca involucrar a la comunidad en la toma de decisiones. También en el bosquejo e implementación de datos que permitan recursos importantes para el desarrollo y participación ciudadana efectiva. Es por eso que promoverlo de diferentes formas ayuda a la ciudadanía a ver a nuestros candidatos, aquellos que contribuyen al bienestar de todos y comparten información con los votantes.

Después de definir la participación política y los derechos asociados a ella, en esta investigación analizaremos las variables y sus indicadores que nos permitirán decretar el grado de participación ciudadana en la campaña electoral en la ciudad de Abancay. Se han realizado algunas operaciones. La escena se monta antes de las celebraciones electorales, difundiendo planes políticos, reuniendo votantes y solicitando votos a través de la publicidad electoral. En ello la pregunta en cuestión es ¿Cómo es el nivel de participación ciudadana en la campaña política durante el Covid 19 Abancay-2021? Y el objetivo trazado es analizar el nivel de participación ciudadana en la campaña política durante el Covid 19, como sabemos esta pandemia afectó negativamente en diferentes ámbitos en nuestro país, en ello estudiaremos las causas de la participación ciudadana



en campañas electorales, que en estas contiendas electorales las campañas políticas no se realizaron con normalidad, como sociedad hemos enfrentado cambios en diversos espacios y procesos como réplica de ajuste al aislamiento y distanciamiento nacional al que nos ha impuesto la pandemia. Por ello se puede considerar que durante la campaña electoral influyó bastante la tecnología, las redes sociales impulsaron la cooperación de la sociedad civil a través del desarrollo de una Plataforma digital o iniciativa tecnológica para aumentar el voto de los ciudadanos, permitir la participación virtual, llenar vacíos y proporcionar investigación básica sobre la votación electoral.

1.2 Enunciado del problema

1.2.1 Problema general

¿Cuál es el nivel de participación ciudadana en la campaña política durante el Covid 19, Abancay - 2021?

1.2.2 Problemas específicos

- ¿Cuál es el nivel de participación asociativa en la campaña política durante el Covid 19, Abancay - 2021?
- ¿Cuál es el nivel de participación opinativa en la campaña política durante el Covid 19, Abancay - 2021?
- ¿Cuál es el nivel de participación electoral en la campaña política durante el Covid 19, Abancay - 2021?

1.3 Justificación de la investigación

El motivo a investigar este tema exactamente fue para analizar cómo se realizaron las actividades de la campaña electoral durante la pandemia, que medios, instrumentos utilizaron para llegar al ciudadano, para difundir sus propuestas políticas, sus ideologías de las organizaciones políticas y como construyeron la imagen del candidato para conseguir el voto del electorado, como se pueden observar estas campañas electorales para presidencia y congresal no se llevaron con normalidad y se detectó carencia de participación ciudadana en actividades durante la campaña electoral.

Este estudio tiene un aporte teórico, puesto que contribuye a enriquecer al conocimiento ya existente sobre las variables de estudio: participación ciudadana y campaña política, puesto que los estudios existentes se enfocan principalmente en estudiar la participación



de los ciudadanos referidos a otros ámbitos sociales como campaña de sensibilización o campañas ambientales, mas no hay estudios cuantiosos sobre este tema con enfoque en la materia política.

También cuenta con un aporte práctico en tanto beneficiará a los profesionales de Ciencia Política que aspiran ser asesores en campañas políticas, les servirá como antecedente para sus estrategias entorno a las campañas políticas y elecciones posteriores.

De la misma forma, tiene un aporte metodológico puesto que se ha diseñado un instrumento para recabar y medir los datos obtenidos de la población de estudio con respecto a las variables de investigación, este instrumento es un cuestionario que consta de 21 ítems debidamente validados y sometidos a las pruebas de confiabilidad correspondiente, además de ello este instrumento servirá para futuros investigadores que quieran medir las mismas variables en contextos similares.



CAPÍTULO II OBJETIVOS E HIPÓTESIS

2.1 Objetivos de la investigación

2.1.1 Objetivo general

Identificar el nivel de participación ciudadana en la campaña política durante el Covid-19 Abancay-2021.

2.1.2 Objetivos específicos

- Identificar el nivel de participación asociativa en la campaña política durante el Covid-19 Abancay-2021.
- Identificar el nivel de participación opinativa en la campaña política durante el Covid -19 Abancay-2021.
- Identificar el nivel de participación electoral en la campaña política durante el Covid -19 Abancay-2021.

2.2 Operacionalización de variables

Tabla 1

Operacionalización de las variables de estudio

Variable	Definición conceptual	Dimensión	Indicador
Participación Ciudadana	La participación ciudadana es un fenómeno social en el cual diversos sectores de la población se comprometen de manera directa o mediante sus representantes y organizaciones en diversos aspectos de la vida colectiva. Este compromiso varía según las necesidades específicas de cada individuo, considerando factores	Participación asociativa	<ol style="list-style-type: none"> 1. Afiliación en las organizaciones políticas 2. Simpatizante en las organizaciones políticas 3. Militantes en las organizaciones políticas.
		Participación opinativa	<ol style="list-style-type: none"> 1. Brinda información de organizaciones políticas 2. Participa en reuniones partidarios



como la clase social, el grupo étnico, el género y la posición socioeconómica (Red Interamericana para la Democracia [RID], 2005).

Participación electoral

3. Elabora pronunciamientos partidarios
1. Voto emitido
2. Participación en actividades de campaña electoral.
3. Participación directa en las campañas electorales.

Nota. Esta tabla muestra a la variable de estudio, así como sus dimensiones e indicadores a ser medidos



CAPÍTULO III

MARCO TEÓRICO REFERENCIAL

3.1 Antecedentes

a) Antecedentes internacionales

Se ejecutaron variedad de investigaciones con respecto al tema de estudio, para ello se considera como referencia las siguientes investigaciones:

Beomont (2020) en su tesis de magister “Participación ciudadana y su incidencia en la toma de decisiones en el consejo estatal de planificación y coordinación de políticas públicas” de la Universidad de Carabobo facultad de ciencias jurídicas y políticas– de Venezuela, tuvo como propósito analizar el compromiso cívico en la ciudad de San Diego y su impacto en el proceso de toma de decisiones del Departamento de Estado en materia de coordinación y formulación de políticas públicas en el Estado Carabobo. La metodología es de enfoque cuantitativo, de nivel es una investigación documental, con diseño de campo la población incluye 158 105 ciudadanos (158 105 ciudadanos) de la ciudad de San Diego. La muestra incluida en el estudio estuvo conformada por sesenta (60) personas. Concluye que, los ciudadanos afirman estar comprometidos en dar consejos, ideas y proyectos, pero siguiéndolos hasta el final en temas presupuestarios y siendo activos en todas las etapas.

Ramírez (2019), en su tesis doctoral titulada “Modelos de participación ciudadana. Una propuesta integradora” de la Universidad Carlos III de Madrid- España”, tuvo como objetivo establecer prácticamente las variables más significativas de la participación ciudadana, procedentes de las teorías estructurales y de la elección, con método aplicativo, obtuvo como resultado de que la participación ciudadana como esencia de estudio se ha revitalizado en la actualidad. Fue influenciado por el avance del movimiento social exterior. En España, estos movimientos ofrecen "nuevas



oportunidades" para que los ciudadanos sitúen la participación en el centro del discurso político.

Aravena (2018) en su tesis titulada “La participación ciudadana en las estrategias regionales de desarrollo” de la Universidad de Barcelona de España, tuvo como objetivo estudiar los detalles de los enfoques y mecanismos de la contribución ciudadana política, con método analítico que está basada en aspectos conceptuales del análisis cualitativo de datos, Concluyendo que la efectividad o los beneficios de la participación ciudadana es un tema sensible al evaluar la contribución real de estos procesos a las prácticas democráticas

b) Antecedentes nacionales

Se ejecutaron variedad de investigaciones con respecto al tema de estudio, para ello se considera como referencia las siguientes investigaciones:

Castillo (2020) en su tesis doctoral titulada “Comportamiento electoral en la participación ciudadana a través del sufragio de las Elecciones Generales 2016” de la Universidad Cesar Vallejo Lima, teniendo como objetivo manifestar la conducta electoral de los miembros de mesa titulares del Distrito de Tate en las Elecciones Generales, con método de análisis de datos que se aplicó a partir de la triangulación de los datos emanados de la entrevista. Las convergencias y las divergencias de las opiniones vertidas se emplearán en el momento de la triangulación de la información. Acerca de la triangulación, se describe utilizando diferentes métodos (cuantitativos y cualitativos), tiene como conclusión de que La actitud de los participantes hacia la comprensión de los principios de este estudio es fundamental y se puede decir que comprende la democracia, la ciudadanía y el propósito de los partidos políticos y no obstante, presentan dificultades para definir las funciones de las entidades que conforman el Sistema Electoral, desconociendo en muchos casos el rol del JNE en el proceso electoral, confundiendo con las funciones de la ONPE, mientras que RENIEC sólo le atañen la función de identificación (emisión del DNI), más nos los casos de actos civiles y mucho menos la función de ésta entidad en el proceso electoral.



Godoy y Valderrama (2018) en su investigación titulada “Motivos de Participación Ciudadana en locales de Campaña en los Comicios Electorales Regionales y Municipales del distrito de Huánuco” de la Universidad Hemilio Valdizan de Huánuco, con el objetivo de conocer por qué los ciudadanos compiten en las carreras electorales regionales y distritales de Huánuco, utilizando un enfoque descriptivo para usar categorías para recomendar estrategias de participación rentables, con 31.8% recomienda su intervención para encontrar un trabajo, 30% sobre experiencia política, 16.4% sobre apoyo de candidatos, El 2,7% por similitudes con familiares o amigos, el 1,8% por motivos laborales, el 13,6% por ninguna respuesta concreta, solo el 3,6% por ideología o ideología partidista.

Fernández (2018) en su tesis titulada “Conductas de participación ciudadana en jóvenes universitarios y de organizaciones de lima metropolitana” de la Universidad Nacional Federico Villarreal Lima, El objetivo es investigar diferencias significativas en el grado de comportamiento de participación entre estudiantes e instituciones, utilizando un enfoque descriptivo comparativo para recopilar información de múltiples muestras para investigar el comportamiento de participación de los ciudadanos. Encontraron que el valor medio del comportamiento cívico de los jóvenes en las organizaciones juveniles es de 28.25, que corresponde a la categoría alta, y el valor medio de los estudiantes universitarios es de 19,80, que es la categoría más alta.

c) Antecedentes locales

Se ejecutaron pocas investigaciones con respecto al tema de estudio, para ello se considera como referencia las siguientes investigaciones:

Herrera (2018) su investigación lleva por título “Nivel de Participación Política de las Mujeres en las Elecciones Distritales de Tamburco en el año 2014” de la Universidad Nacional Micaela Bastidas de Apurímac Abancay, Tiene como finalidad indagar el grado de la cooperación política de las mujeres en las elecciones del distrito de Tamburco, el método es básico, a nivel descriptivo, actualmente se analizan 287 mujeres denominadas madres, concluyó que los resultados de una encuesta realizada en la zona de Tamburco de la provincia de Abancay, se muestra



que las mujeres de la zona de Tamburco muestran interés en la cooperación política debido a limitaciones culturales, económicas y educativas. en la cooperación política a pesar de diversos factores que dificultan su cooperación. Sin embargo, a pesar de las limitaciones de su pareja, muestran más interés en la cooperación política.

León y Taipe (2020) en su investigación titulada “Participación ciudadana y presupuesto participativo en la municipalidad distrital de Tamburco en el año 2018” de la Universidad Nacional Micaela bastidas de Apurímac Abancay, Su propósito es identificar la relación entre participación ciudadana y presupuesto participativo en Tamburco, un enfoque descriptivo básico que crea nuevos conceptos fundamentales para la observación, comprensión y explicaciones metodológicas de las variables presentadas inmediatamente después del análisis. Las conclusiones extraídas son consistentes con la pregunta, los objetivos de la investigación, el marco teórico y los supuestos.

Tito (2019) en su investigación titulada “Nivel de Participación Ciudadana en el Distrito de San Miguel de Chacrcampa, Provincia de Andahuaylas - 2018” de la Universidad Nacional Micaela Bastidas de Apurímac Abancay, Tiene como propósito determinar, a través de un enfoque descriptivo, transversal, el nivel de participación ciudadana en el distrito de San Miguel de Chacrcampa con una población de 308 hombres y mujeres de 18 años. Los datos recogidos mediante cuestionarios y contrastados por expertos muestran un alto nivel de participación ciudadana, una media del 57,14%, Gracias a la cooperación activa de los vecinos en los 4 niveles a grado asociativa, opinativa, electoral y cívica. El análisis mostró una cooperación significativa.

3.2 Marco teórico

3.2.1 Participación ciudadana

La participación ciudadana es un mecanismo que trabaja por el desarrollo regional y promueve la democracia integrada al involucrar a la comunidad en sus diversas actividades ambientales. Una característica importante del sistema político es que proporciona un medio de interacción entre gobernantes, representantes y ciudadanos. La democracia mundial sigue dependiendo de la existencia de



mecanismos y herramientas para incluir a los ciudadanos en sus áreas operativas. Democracia, el nivel más alto de participación ciudadana en la vida política y social del país.

Los teóricos de la democracia, desde Jean Jacques Rousseau hasta James Madison, John Stuart Mill, Robert Dahl, Benjamin Barber, David Held y John Dryzak, concuerdan en líneas generales en que la participación de la población es fundamental para el funcionamiento de la democracia representativa. No obstante, persiste un constante debate acerca de cuánta participación ciudadana se debe considerar como indispensable o deseable (Norris, 2001).

Los defensores de la democracia "fuerte" argumentan que la participación activa y la deliberación de los ciudadanos tienen un valor intrínseco en sí mismos. Por otro lado, las concepciones más minimalistas, promovidas por los teóricos schumpeterianos, indican que el papel esencial de los ciudadanos debe ser más restringido y limitarse principalmente a la elección periódica de representantes parlamentarios, así como a la supervisión continua de las acciones gubernamentales.

La participación de la ciudadanía en procesos de cambio político ha sido un tema ampliamente discutido en los estudios sobre transición y consolidación democrática. Sin embargo, a pesar de su importancia, su conceptualización no ha sido abordada con el rigor necesario, lo que ha afectado la comprensión de su papel tanto en la superación de regímenes autoritarios como en el surgimiento y estabilidad de las instituciones democráticas. Estas nociones de participación política y cívica, enmarcadas en una extensa literatura relacionada con el capital social y la sociedad civil, se han utilizado sin un análisis crítico de su aplicación en el contexto de la teoría democrática y sin una clarificación de su impacto en los regímenes políticos que atraviesan periodos de transformación (Cordourier, 2015).

La participación ciudadana es determinada como el proceso mediante el cual los ciudadanos, así como los conjuntos de la sociedad civil, participan e influyen en la opinión pública, como organización social. La participación de la sociedad civil



en los asuntos de nuestro país es una ley importante, establecida en tratados y convenios internacionales suscritos por los países signatarios que estipulan que toda persona tiene derecho a participar en los asuntos antes mencionados de su territorio (Cordourier Real, 2015).

La implementación de la democracia depende de los roles de los residentes y ciudadanos en la sociedad. La democracia es débil sin la participación de los ciudadanos. Significa falta de expresión y legitimidad. En la entrada también se otorga la ciudadanía en varios lugares. Por lo tanto, es importante mejorarlo e integrarlo con todos los pasos para obtener un beneficio único (IECM, 2020).

La participación ciudadana es un proceso social en el que diferentes sectores de la población se involucran directamente o a través de sus representantes y organizaciones en diferentes aspectos de la vida colectiva, dependiendo de sus propias necesidades en clase, grupo, género y detención. La integración es una parte importante del desarrollo humano y tiene un impacto significativo en el entorno sociopolítico del país (Almagro, 2016).

La participación en la Comunidad en 1950 con fines de desarrollo fue promovida por el Gobierno de América Latina bajo el liderazgo de las Naciones Unidas, la UNESCO y la FAO, que introdujo el término inclusión comunitaria como un medio de desarrollo comunitario dirigido hacia actividades orientadas al mejoramiento y bienestar de las comunidades. La participación comunitaria es una organización importante en la que la sociedad debe influir en la política nacional y la toma de disposiciones políticas, y es el proceso mediante el cual los individuos y grupos de personas participan en la política. La participación comunitaria es un sistema en el que la sociedad tiene que influir en el sistema nacional y tomar decisiones sobre política, un sistema en el que las personas y las organizaciones de la sociedad persiguen políticas.

Participación Democrática, Se puede considerar como aquella que ejerce la conciencia colectiva para lograr un cambio o transformación social con aspiraciones colectivas y asumir los roles de deportistas y actrices, según lo



determinen las preferencias del Estado y sus actividades políticas. Puede describirse como ciudadano. En este sentido, el reconocimiento de los derechos constitucionales básicos y la complacencia de las necesidades básicas de la ciudadanía (Sánchez & Leyva, 2015).

La participación democrática requiere un esfuerzo mínimo en el proceso de construcción, y la voluntad política y las acciones del Estado y sus instituciones deben ser respetar, confiar, trabajar y satisfacer los intereses nacionales de la nación (Urrea, 2001) .

López (2009) distingue cuatro niveles de participación política ciudadana:

- Los que no participan o no intervienen: Esto no significa que dejarán de participar definitivamente ya que pueden ejercer plenamente sus derechos.
- Espectadores: Solo piden aprobación y / o desaprobación, dependiendo de su estado de participación, y no interfieren.
- Participantes de transición: Son personas que pueden participar en cualquier momento, pero que en última instancia necesitan estar satisfechas con su decisión.
- Participantes activos: Son individuos que ejercen plenamente sus derechos civiles y la política en su conjunto e interfieren en todas las actividades y momentos de su tiempo.

Según Varela (2015), cuando se trata de un grupo de ciudadanos que se involucra en política se instituyen esencialmente, dos métodos de clasificación, dependiendo de si atienden al nivel o al tipo de participación:

En función al nivel de participación, se fracciona a su vez en:

- a) Apáticos: aquellos que no practicaban su derecho al voto.
- b) Espectadores: los que únicamente se limitaban a votar.
- c) Gladiadores: los que tomaban parte de manera activa en la campaña electoral, así como en las otras ocupaciones implicadas.

En función al tipo de participación pudiendo subdividirse en:



- a) Inactivos: tratándose de personas que no ejercen ningún tipo de participación.
- b) Conformistas: siendo dichos esos que solo participan de vez en cuando.
- c) Contestatarios: refiriéndose a los equipos de individuos que se movilizan de manera directa.
- d) Reformistas: los conjuntos de individuos que se movilizan de manera institucional.
- e) Activistas: que se movilizan tanto de manera directa como institucional.

3.2.1.1 Teoría de la movilización social de Charles Tilly

La teoría de la movilización social de Charles Tilly, desarrollada en su obra "From Mobilization to Revolution" publicada en 1978, se centra en explicar cómo se producen los cambios políticos y sociales a través de la movilización de recursos por parte de grupos sociales. Tilly examina el proceso mediante el cual los movimientos sociales se convierten en revoluciones, destacando la importancia de la movilización de recursos como un factor clave en este proceso.

Algunos puntos clave de la teoría de la movilización social de Tilly:

a) Movilización de Recursos

Tilly argumenta que los movimientos sociales efectivos son aquellos que pueden movilizar una cantidad significativa de recursos. Estos recursos pueden ser financieros, humanos, políticos o culturales. La capacidad de un movimiento para movilizar estos recursos determinará su fuerza y probabilidad de éxito.

b) Redes Sociales

Tilly presta atención a la importancia de las redes sociales en la movilización. Argumenta que las conexiones sociales entre individuos y grupos son esenciales para la movilización de recursos. Las relaciones personales y las conexiones entre los participantes en un movimiento pueden facilitar la coordinación y el apoyo mutuo.



c) Oportunidades Políticas

La teoría de Tilly también destaca la importancia de las oportunidades políticas en el proceso de movilización social. Los movimientos se ven influidos por el entorno político en el que operan, y los momentos de cambio político pueden crear oportunidades para la movilización social.

d) Represión y Respuesta

Tilly examina cómo los movimientos sociales interactúan con las estructuras de poder existentes. La represión estatal y las respuestas de los movimientos a esta represión son elementos críticos que determinan el curso de la movilización.

e) Ciclos de Protesta

Tilly sugiere que los movimientos sociales pueden experimentar ciclos de protesta a lo largo del tiempo. Estos ciclos pueden involucrar períodos de movilización intensa seguidos por períodos de inactividad relativa.

En resumen, la teoría de la movilización social de Tilly ofrece una perspectiva integral sobre cómo los movimientos sociales se desarrollan y pueden llevar a cambios políticos significativos. Se enfoca en la capacidad de los actores sociales para movilizar recursos, las conexiones sociales, las oportunidades políticas y las respuestas a la represión como factores clave en el proceso de movilización y cambio social.

3.2.1.2 Teoría de la racionalidad limitada

La teoría de la racionalidad limitada es un concepto clave en la teoría económica y en la ciencia del comportamiento. Herbert Simon, un economista y psicólogo estadounidense, desarrolló esta teoría para explicar cómo las personas toman decisiones en situaciones complejas donde la información es incompleta, los recursos son limitados y el tiempo es escaso.



Algunos aspectos clave de la teoría de la racionalidad limitada:

a) Complejidad del Entorno:

La teoría de la racionalidad limitada parte de la premisa de que el entorno en el que toman decisiones los individuos es inherentemente complejo. En situaciones de complejidad, no siempre es posible recopilar y procesar toda la información disponible de manera exhaustiva.

b) Limitaciones Cognitivas:

Herbert Simon argumenta que los individuos tienen limitaciones cognitivas, lo que significa que no pueden procesar toda la información relevante debido a restricciones en la capacidad de atención, memoria y procesamiento mental.

c) Búsqueda de Satisfacción:

En lugar de buscar la maximización absoluta de la utilidad o la toma de decisiones óptima, las personas tienden a buscar una "satisfacción" o solución suficiente que sea aceptable dadas las limitaciones cognitivas y de tiempo.

d) Heurísticas y Atajos Mentales:

Ante la imposibilidad de considerar todas las opciones y evaluar exhaustivamente todas las consecuencias, las personas utilizan heurísticas y atajos mentales para simplificar el proceso de toma de decisiones. Estas heurísticas son reglas generales que les permiten tomar decisiones de manera más eficiente, aunque no siempre sean perfectas.

e) Aprendizaje Adaptativo:

La teoría de la racionalidad limitada reconoce la importancia del aprendizaje adaptativo. A medida que las personas interactúan con su



entorno y toman decisiones, aprenden y ajustan sus estrategias de toma de decisiones con el tiempo.

La teoría de la racionalidad limitada tiene importantes implicaciones en diversas disciplinas, incluyendo la economía, la psicología y la ciencia de la administración. Proporciona una perspectiva más realista sobre cómo las personas toman decisiones en la vida cotidiana, reconociendo las limitaciones y restricciones que enfrentan en situaciones complejas y dinámicas.

3.2.1.3 Teoría de la agonía política

La obra clave de Robert A. Dahl publicada en 1989 es "Democracy and Its Critics". En este libro, Dahl aborda críticas y debates en torno a la democracia y ofrece defensas y respuestas a diversos puntos de vista que cuestionan la viabilidad y efectividad de la democracia como sistema político.

Algunos puntos destacados de "Democracy and Its Critics" de Robert A. Dahl (1989):

a) Poliarquía como Forma de Democracia:

Dahl defiende su concepto de "poliarquía", que se refiere a un tipo específico de democracia caracterizado por la participación ciudadana a través de elecciones competitivas y la protección de las libertades civiles. La poliarquía es vista por Dahl como la forma más realista y deseable de democracia.

b) Críticas a la Democracia Directa:

Dahl aborda críticas a la democracia directa, argumentando que, en sociedades modernas, donde la toma de decisiones es compleja y las poblaciones son grandes, la democracia representativa (a través de elecciones) es más práctica.



c) Desafíos a la Teoría Democrática:

Dahl examina críticas y desafíos a la teoría democrática, incluyendo cuestionamientos sobre la participación ciudadana, la igualdad y la influencia desigual. Responde a estas críticas y defiende la capacidad de la democracia para proporcionar una forma justa y efectiva de gobierno.

d) Condiciones para una Democracia Efectiva:

Dahl discute las condiciones necesarias para una democracia efectiva, que incluyen la existencia de una sociedad civil activa, la protección de los derechos y libertades individuales, y la capacidad de los ciudadanos para participar de manera significativa en la toma de decisiones políticas.

e) Pluralismo y Competencia Política:

Dahl enfatiza la importancia del pluralismo y la competencia política en una democracia saludable. La existencia de múltiples puntos de vista y la competencia entre ellos son consideradas fundamentales para evitar la concentración excesiva de poder.

En resumen, "Democracy and Its Critics" de Robert A. Dahl es una obra significativa que defiende la democracia, pero también aborda críticas y desafíos fundamentales a este sistema político. Dahl es reconocido por su contribución al estudio de la teoría democrática y su defensa de la poliarquía como una forma de democracia pragmática y efectiva.

3.2.1.4 Participación ciudadana en Latinoamérica.

La participación ciudadana se logra concretar de forma profunda como el derecho de personas, grupos a incurrir en los espacios públicos estatales y no estatales es necesario fortalecer la innovación democrática y la edificación de gobernanza.

La inclusión de la ciudadanía como elemento importante del proceso de fortalecimiento de la democracia latinoamericana se ha incrementado,



especialmente en los últimos años. Una serie de permutas legales para aseverar que los ciudadanos tomen decisiones y ejerzan autoridad más allá del voto. Directamente o a través de su representante. (Lope & Jara, 2012)

Con este cambio, se promulgaron varias leyes sobre en otros países, la participación ciudadana, los derechos secundarios se modifican o complementan para incluir una mayor participación ciudadana en la vida pública.

La inclusión de la cooperación en el debate democrático refleja en gran medida los límites de la democracia representativa y el desarrollo de visiones más amplias como la democracia participativa y propositiva. En Latinoamérica, este debate se comenzó a finales de los años ochenta y noventa. Etapa 6 de la transición de la dictadura o regímenes autoritarios a la política y en la década de 2000, restauración del orden después de varios conflictos en el sistema de partidos tradicional. (Delfino & Zubieta, 2010)

El ingreso de la participación además representa cambios en el modelo de gobernabilidad y administración del Estado, esfuerzos por incluir el voto ciudadano en el proceso electoral y, en menor medida, su apoyo a los espacios de discusión. De esta forma, a partir de los conocidos presupuestos participativos brasileños hasta los procesos de revocación de precepto en las alcaldías peruanos, la colaboración ciudadana cada vez ha sido con más trascendencia en las discusiones políticas y académicas sobre los procesos de innovación democrática. (Lope & Jara, 2012)

Los estudios que miden la colaboración entre grupos cívicos la ven como una estructura multidimensional. En 2005, la Red Interamericana para la Democracia (RID) desarrolló el Índice de Cooperación Cívica Latinoamericana, que mide la cooperación en tres niveles: cooperación directa (relacionada con la participación organizacional y acción colectiva y el nivel de participación de los individuos); opinativa (influir en la agenda pública a través de opiniones y quejas) y electoral.



La suma de estas tres dimensiones conforma la tasa de participación cuyas unidades de investigación son los países de la región.

a) Dimensión Electoral

Una de las primeras magnitudes o de esos actos cooperativos es el acto de votar, según lo determinado por la realización de elecciones políticas, de personas que cumplen los requisitos legales para las elecciones y son elegidos o se unen para organizar elecciones por un período de dieciocho años. (Red Interamericana para la Democracia [RID], 2005)

b) Dimensión Opinativa

Una de las segundas perspectivas sobre el comportamiento cooperativo, entendido como el comportamiento que expresa aspectos o creencias sobre servicios, instituciones, programas, personas, etc. en lugares públicos. La perspectiva del comportamiento, además de presentar sus propias declaraciones, opiniones y puntos de vista, también incluye el aporte de los medios a través de la colaboración de estaciones de radio, prensa y televisión, etc (Red Interamericana para la Democracia [RID], 2005).

c) Dimensión Asociativa

La tercera dimensión se refiere al acto de unirse a un grupo de personas, con o sin sello legal, si el objetivo de lucro no es parte del estado, en el caso de un fin común, de intereses similares. buscando el beneficio social y personal (Red Interamericana para la Democracia [RID], 2005).

3.2.1.5 Participación ciudadana en el Perú

El Perú ha atravesado por un proceso de evolución, cuya historia se divide en tres etapas:



a) Primera etapa

Nació en la década de 1980 e históricamente ha comenzado "abajo", especialmente en poblaciones estructuradas. Desde 1983, junto con elecciones locales democráticas que algunos alcaldes ven como una forma de mejorar la organización de un municipio es fortalecer las empresas sociales involucrándolas en los asuntos públicos y los asuntos del gobierno local. (Jurado Nacional de Elecciones, 2018) Con esa vista se abrieron las originarias participaciones urbanas en el Agustino, Villa El Salvador e Ilo. En las áreas rurales, la historia de la gobernanza urbana es mixta e involucra no solo cambios de poder entre las comunidades rurales, sino también conflictos armados internos que han tenido un gran impacto en estas zonas.

b) Segunda etapa

Se coloca en el período de los noventa, Anunció el reingreso del país al sistema financiero global y la formación de alianzas con organizaciones como el Banco Mundial y el Banco Interamericano de Desarrollo. Esto incluye, entre otras cosas, la implementación de agendas internacionales con la participación de la ciudadanía como un área fundamental para la gobernanza de territorios como Perú. Este enfoque fue cambiado fundamentalmente una introducción a los mecanismos de salida de la democracia directa, referéndum, rendición de cuentas y retiro del poder en la constitución política de 1993 y la Ley de Cooperación Ciudadana 26300 de 1994. El uso de las instituciones Este régimen se refleja en la ampliación sustancial de las normas que promueven la cooperación entre ciudadanos de muchas provincias y provincias del Perú.

c) Tercera etapa

En referencia a la transición a la democracia, la idea comenzó a fines de la década del 2000 con el presidente Valentín Paniagua. La política de diálogo con la sociedad civil le ha dado al régimen una nueva experiencia en la contratación con gobiernos locales y ciudadanos, y



en este sentido, la cooperación civil se vuelve parte de la política de gobierno. Sin embargo, bajo la nueva Ley de Organismos Regionales de Gobierno y la nueva Ley de Autoridades Municipales, se establecieron los comités de coordinación regionales y locales como el espacio de coordinación oficial para el desarrollo ideal y los temas presupuestarios.

3.2.1.6 Mecanismos de participación ciudadana en el Perú

Desde 2002, Perú ha desarrollado leyes de descentralización que incluyen la participación ciudadana como política pública: la Ley de Descentralización, la Ley de Organización de Gobiernos Regionales y la Ley de Orgánica de municipalidades.

El marco legal para la participación ciudadana en el Perú se fortifica con una legislación que garantiza el acceso libre y la información de relaciones públicas. La participación ciudadana en las cuestiones públicas del estado está estipulada en nuestra ley a través de la Constitución de 1993 y la Ley de Libertad de Acceso y la Ley de Protección Civil. N° 26300. Otorga a los ciudadanos el derecho a participar en asuntos justos mediante referéndum, legislación, abolición o retiro de poderes y responsabilidades. Estos incluyen mecanismos para la participación ciudadana.

3.2.1.7 La participación política

Afirma que la participación en la vida política se refiere a carreras que las personas podrían considerar, por ejemplo, militar en partidos políticos, participación, participación en el espacio político, votar en elecciones, donar a partidos políticos, discutir temas políticos, presionar a los líderes, beneficiar candidatos y revelar información política sobre el liderazgo de los políticos para la sociedad civil.

Sabucedo y Arce (1991) identifico dos dimensiones de la participación política: dentro y fuera del sistema político; Progresistas y conservadores



son similares, y se han identificado cuatro formas de participación política:

- a. Participación electoral, Considerará obtener más seguidores, hacer que la gente vote, participar en conferencias, mítines y más.
- b. Participación convencional, Se definen como actividades reservadas bajo la etiqueta actual con el propósito de influir en el curso de eventos políticos y sociales, tales como votaciones, envío de artículos a los medios de comunicación, prensa, autorización de manifestaciones, etc.
- c. Participación violenta, Integrando actividades como la propiedad y la violencia con armas.
- d. Participación directa pacífica, Actividades que, si bien pueden quedar fuera de las normas establecidas, no son estrictamente violentas, como construcción de puestos de trabajo, boicots, paradas de tránsito, manifestaciones ilegales y huelgas ilegales.

Otros tipos de participación política.

- a. El voto; Es un método participativo directo por el cual podemos elegir a nuestros gobernantes.
- b. Realizando campañas; hacer una acción a favor de alguna causa.
- c. Realizando actividades comunitarias; Como miembros de la organización, trabajamos en estrecha colaboración con la comunidad y tenemos acuerdos con funcionarios gubernamentales para abordar los problemas de la comunidad.
- d. Cuando asistimos a manifestaciones; y marchas públicas de protesta exigiendo algo considerado inapropiado o daño (Herrera, 2018).

3.2.1.8 Desafíos durante la COVID-19

La emergencia sanitaria desencadenada por la COVID-19 llevó a que diversos gobiernos en todo el mundo pusieran en marcha medidas de seguridad y resguardo, que abarcaron desde confinamientos y toques de queda hasta la implementación de protocolos sanitarios, entre otras acciones. En consecuencia, es innegable que la pandemia ha tenido un



impacto considerable en la dinámica democrática de varios países. En particular, uno de los desafíos que surgió para los órganos electorales fue la organización de elecciones y la garantía del derecho al voto de la población (Corvetto, 2021).

Los países que cuentan con sistemas democráticos abordaron esta situación de diversas maneras. En algunas instancias, fue necesario reprogramar las elecciones o introducir modificaciones en los sistemas electorales para facilitar diversas modalidades de votación, como el voto postal o el voto por internet, además de extender las horas de votación. Estas acciones se complementaron, en la mayoría de los casos, con la formulación e implementación de estrategias y buenas prácticas destinadas a ser aplicadas antes, durante y después del proceso electoral. En el año 2021, Perú llevó a cabo las Elecciones Bicentenario, compuestas por dos jornadas: las Elecciones Generales y la Segunda Elección Presidencial. En la primera fase, se seleccionaron los cargos de presidencia, vicepresidencias, Congreso de la República y Parlamento Andino. La segunda etapa se desarrolló debido a que ninguna de las candidaturas presidenciales alcanzó más del 50% de votos válidos en la primera votación, lo que condujo a la realización de una segunda vuelta entre las dos opciones principales.

La ONPE, organismo encargado de la organización de los procesos electorales, se enfrentó al desafío de planificar estas elecciones en medio de la crisis sanitaria global. Para abordar este contexto, en ambas elecciones, la institución implementó protocolos destinados a prevenir la propagación del contagio de la ciudadanía, asegurando así la participación en elecciones seguras y transparentes. Sin embargo, en la opinión pública persistía la preocupación de que la celebración de las elecciones podría generar un aumento en los casos de COVID-19 y, como consecuencia, una reducción en la participación electoral.



En la planificación del proceso electoral, se propusieron consideraciones y medidas específicas relacionadas con aspectos administrativos y la jornada electoral en sí. En cuanto al primer aspecto, diversos autores resaltan que los organismos electorales han enfrentado desafíos derivados del trabajo remoto o semipresencial, así como dificultades en la contratación del personal temporal que suele ser numeroso (Maley 2020; Montoya 2020).

En lo que respecta a la jornada electoral, algunas medidas más innovadoras sugeridas por los responsables de la toma de decisiones incluyeron la modificación del mecanismo de votación, mientras que otras abordaron cuestiones relacionadas con la adaptación de los procesos de votación y escrutinio en este nuevo contexto (Maley 2020).

En América Latina, trece países llevaron a cabo procesos electorales en medio de la crisis sanitaria global desencadenada por la pandemia. Estos países fueron Argentina, Bolivia, Brasil, Chile, Ecuador, El Salvador, Honduras, México, Paraguay, Perú, República Dominicana, Uruguay y Venezuela. En todos estos casos, se llevaron a cabo elecciones de alcance nacional, ya fueran presidenciales, legislativas o primarias, así como elecciones subnacionales, como las municipales. En este contexto, la aprobación de nuevos protocolos sanitarios elaborados por los organismos electorales se consideró una medida necesaria, especialmente en aquellos países de la región donde las elecciones se llevaron a cabo durante el primer y los primeros meses del segundo año de la pandemia, como fue el caso de Chile y República Dominicana (Querido 2021).

3.3 Marco conceptual

- a) **Participación Asociativa.** Se refiere a la conducta de participación, de sumarse a actividades de un grupo de personas, sin fines de lucro, donde se comparte intereses, objetivos, ideologías similares o tiene relación a los beneficios que busca como persona o en colectiva (Melo, 2017).



La participación asociativa de un partido político es una forma única de participación política, consta de varios estudios de lectura tradicionales. Almond y Verba (1970), en un estudio proporciona nuevas formas y principios para estudiar enfoques políticos. Especialmente en el ámbito de la democracia, la presencia de un partido representa una investigación más profunda de la cultura política tradicional en su conjunto. En segundo lugar, la afiliación como sistema político conserva un grupo de estudios de cultura política (Figueroa & Rancho, 2014).

- b) Participación Opinativa.** El acto de participar en la "opinión" implica expresar opiniones o creencias sobre servicios, programas, instituciones, personas, etc. en el espacio público (Lope & Jara, 2012). En espacio político participación opinativa engloba a las expresiones, opiniones, puntos de vista y discusiones que el ciudadano realiza durante la campaña electoral. Las conductas 'opinativas' contienen el acceso a los medios de comunicación, redes sociales, programas de radio y/o televisión, por medio del envío de sus mensajes ya sean críticas, reflexivas o de apoyo.
- c) Participación Electoral.** Es un área de influencia social impopular y tiene un propósito único de obtener votos del ciudadano. Es una lucha por el poder, que es la esencia de la democracia. La ciudadanía en el proceso electoral que es un fenómeno temporal que requiere discusión y análisis para representar los resultados de la lucha ciudadana por la democracia. Sin embargo, esta realidad no puede entenderse a lo largo del tiempo, excepto por el beneficio de implementar las relaciones públicas en una democracia. En la construcción de un orden social democrático, tiene una base amplia y tiene un impacto profundo en la sociedad civil (Gutiérrez, 2018).
- d) Volatilidad Electoral.** Los cambios electorales a menudo se asocian con discrepancia en el sistema de partidos y se dice que afectan la influencia de los votantes para decidir qué actores pertenecen a un partido político y cuáles son prominentes en caso de un cambio climático importante. Dependencia y compromiso estándar. Según el tema del cambio electoral es realmente el criterio principal para la formación de un sistema de partidos y, a nivel nacional y subnacional, el voto electoral puede verse como una característica positiva de un sistema de partidos. El



resultado de cambios en el proceso electoral decisión de incluir votantes y políticos importantes (Lujan & Schmidt, 2017).

La volatilidad electoral nos permite mirar a los partidos políticos desde una perspectiva dinámica, nos indica sobre las variaciones que se registra en apoyo electoral hacia los partidos de una elección a la siguiente, es decir que se aprecia la cantidad de votantes que modifican su opción de voto de unas elecciones a otras, que los partidos favorecidos hoy dejan de serlo mañana (Borja, 2018).

- e) **Cambios en partidismo.** La evolución y desarrollo parcial del proceso de implementación existe flexibilidad entre las recomendaciones de políticas gubernamentales y las necesidades individuales con respecto la carga de la redistribución. Cambio en el partido comprender el comportamiento de los votantes puede explicar cómo y por qué las decisiones fueron tomadas por estos, en ello puede influir las divisiones ideológicas de izquierda, centro y derecha, también las necesidades y prioridades de uno, y el sectarismo o por el trabajo de gobierno basado en el intercambio de información y por ciertos valores que corresponden a los orígenes del partido (Sanchez , 2009).
- f) **Posicionamiento del partido.** Esto permite al público acercarse a un partido político y al mismo tiempo conocerlo mejor. Las organizaciones no solo ofrecen la oportunidad de nominar candidatos, sino aún más importante a ello es la plataforma política que sustentan para apoyarlos que también es un requisito para el registro político.
- Los partidos políticos pueden tener diferentes tipos sociales. Es decir, pueden existir como socialistas en diferentes estratos sociales, pero esto no significa que los partidos sean representativos de todos ellos. Los partidos políticos están posicionados y deben representar a personas, y los candidatos no tiene que ser conocidos por lo que dicen, sino por lo que hacen y su actitud hacia la sociedad en relación con la vida económica, social y política del país (López, 2009).
- g) **La COVID – 19.** Esta es una enfermedad causada por un nuevo coronavirus llamado SARS-CoV-2. La Organización Mundial de la Salud se dio cuenta por primera vez del nuevo virus el 31 de diciembre de 2019, después de enterarse de un grupo de



casos de 'neumonía viral' reportados en la ciudad de Wuhan (Organización Mundial de la Salud, 2020).

Algunos informes sugieren una rápida propagación temprana con casos que se duplican cada 7,5 días. El 30 de enero de 2020, la Organización Mundial de la Salud declaró una emergencia de salud pública de interés internacional, con casos que se propagan por todo el mundo. Por eso, tras un intento fallido de contener el virus, el 11 de marzo de 2020 declararon el brote de SARS-CoV-2 como pandemia mundial.



CAPÍTULO IV METODOLOGÍA

4.1 Tipo y nivel de investigación

4.1.1 Tipo de investigación

Esta investigación es de tipo básico, solo busca ampliar y profundizar el caudal de conocimientos científicos existentes acerca de la realidad y no tiene propósitos aplicativos inmediatos (Carrasco, 2019). Puesto que contribuye a enriquecer al conocimiento ya existente sobre las variables de estudio: participación ciudadana y campaña política, en vista de que los estudios existentes se enfocan principalmente en estudiar la participación de los ciudadanos referidos a otros ámbitos sociales como campañas de sensibilización o campañas ambientales, mas no hay estudios cuantiosos sobre el tema con enfoque en la materia política.

4.1.2 Nivel de investigación

La profundidad que se va estudiar los hechos de la realidad en esta investigación, es descriptiva, porque la finalidad es describir los sucesos ocurridos durante la campaña electoral (Hernandez, 2014). Es así que, la finalidad de este estudio consta de solo describir las variables de estudio en su contexto natural generando resultados que coadyuven al entendimiento de las mismas en determinada coyuntura.

4.2 Diseño de la investigación

La presente investigación es de diseño no experimental transversal (Sierra, 2001). El estudio es no experimental ya que no se ha recurrido a la manipulación deliberada de variables para obtener determinados resultados, más al contrario solo se han estudiados estas a través de la observación y el análisis bibliográfico.

Es transversal ya que los datos recabados para el presente estudio fueron recogidos en un momento y tiempo único, mas no en periodos de tiempo distintos.



4.3 Descripción ética de la investigación

Este informe de tesis ha sido redactado y referenciado de acuerdo con las normativas establecidas por la American Psychological Association (APA), las cuales son requeridas por la Facultad de Educación y Ciencias Sociales de la universidad. Esto se hace con el propósito de asegurar el cumplimiento de las regulaciones de investigación y garantizar la integridad del presente informe de investigación. Además, esta conformidad con las normas APA asegura que no se haya incurrido en prácticas delictivas ni en la apropiación indebida de la propiedad intelectual de otros.

Como investigador, he mantenido la integridad y honestidad a lo largo de todo el proceso de ejecución de este estudio. También se ha respetado los datos y las consideraciones requeridas por la población de estudio, manteniendo un enfoque ético en la investigación.

4.4 Población y muestra

La población que es parte de esta investigación es la ciudad de Abancay, provincia de Abancay departamento de Apurímac, que cuenta con 47,150 población electoral hábil del proceso de elecciones generales 2021, son datos actuales extraídos del Registro Nacional de Identificación y Estado Civil, a continuación, se especifica por grupo de edad y sexo:

Tabla 2

Población electoral de la provincia de Abancay

Población Electoral de Abancay			
Edad	Hombres	Mujeres	Total
Memores de 30 años	7,590	7,466	15,056
de 30 años a 59 años	12,313	12,972	25,285
De 60 a más años	3,083	3,423	6,506
TOTAL	22,986	23,861	46,847

Nota. Esta tabla refleja el total de varones y mujeres hábiles para participar en un escrutinio electoral



Muestra

En la presente investigación se utilizará el método probabilístico de aleatoria simple, la población que forma parte del estudio tienen las mismas posibilidades de ser elegidos para aplicar los instrumentos para obtener información. La muestra fue de 381 encuestas a la población electoral del distrito de Abancay. Con un nivel de confianza de 95% y margen de error de 5%.

$$n = \frac{N * Z_a^2 * p * q}{d^2 * (N - 1) + Z_a^2 * p * q}$$

Donde:

n: tamaño de muestra que se quiere calcular

N: tamaño de la población

Z: coeficiente de confianza para un nivel de confianza determinado

P: probabilidad de éxito

Q: probabilidad de fracaso

d: error máximo admisible

Remplazando:

n: x

N: 46,847

Z: 95%: 1.96

P: 50%: 0.5

Q: 50%: 0.5

d: 5%

$$n = \frac{46,847 * 1.96^2 * 0.5 * 0.5}{0.05^2 * (46,847 - 1) + 1.96^2 * 0.5 * 0.5}$$

$$n = \frac{46,847 * 3.84 * 0.5 * 0.5}{0.0025 * 46,846 + 3.84 * 0.5 * 0.5}$$

$$n = \frac{44,973.12}{118.075}$$

$$n = 381$$



4.4 Procedimiento

- Nombramiento del tema a investigar.
- Descripción del problema a investigar.
- Revisión de fuentes bibliográficas.
- Definir el tipo y nivel de investigación.
- Definir las variables a investigar.
- Formulación del problema, objetivo e hipótesis a investigar.
- Selección de la población y muestra.
- Elaboración de instrumentos.
- Estudio de campo, para levantar información.
- Procesamiento de datos.
- Informe final de tesis.

4.5 Técnica e instrumentos

4.4.1 Técnicas

Encuesta: La técnica empleada en la presente investigación será la encuesta, las preguntas estarán realizadas para la población electoral quienes tienen conocimiento al tema.

Acorde a lo señalado por Charaja (2018) una técnica de estudio “es el conglomerado de maneras que utilizamos para recopilar datos relevantes para una pregunta de investigación” (p. 173).

4.4.2 Instrumentos

Cuestionario: En ese sentido la herramienta que se empleó en este estudio fue el cuestionario, ya que es el instrumento correspondiente a la técnica de la encuesta. Bernal (2010) nos indica que el cuestionario viene a ser un “un conjunto de preguntas diseñadas para recopilar los datos necesarios para lograr los objetivos de un proyecto de investigación” (p. 250).

En esta investigación se diseñó el instrumento del cuestionario considerando un total de 21 ítems que nos permitirán medir debidamente las variables de estudio.



4.6 Análisis estadístico

El presente estudio emplea el uso de la estadística descriptiva que Tomando lo señalado por Hernández et al. (2014), dentro de lo que es la estadística descriptiva “se especifican datos, valores o puntajes obtenidos para cada variable descrita” (p. 282).

La estadística descriptiva es una rama de la estadística que se centra en la recopilación, organización, resumen y presentación de datos para resaltar patrones y características esenciales de un conjunto de información. Su objetivo principal es Identificar y resumir los datos de manera clara y concisa, lo que facilita la comprensión de las características fundamentales de un conjunto de datos

La estadística descriptiva es esencial en la investigación y el análisis de datos, ya que proporciona una comprensión inicial de las características clave de un conjunto de información. Además, ayuda a identificar patrones, tendencias y valores atípicos, lo que es fundamental para tomar decisiones informadas en diversas áreas, como la investigación científica, la economía, la medicina, la educación y muchos otros campos.



CAPÍTULO V RESULTADOS Y DISCUSIONES

5.1 Análisis de resultados

Figura 1

Modo de participación en las últimas elecciones generales 2021

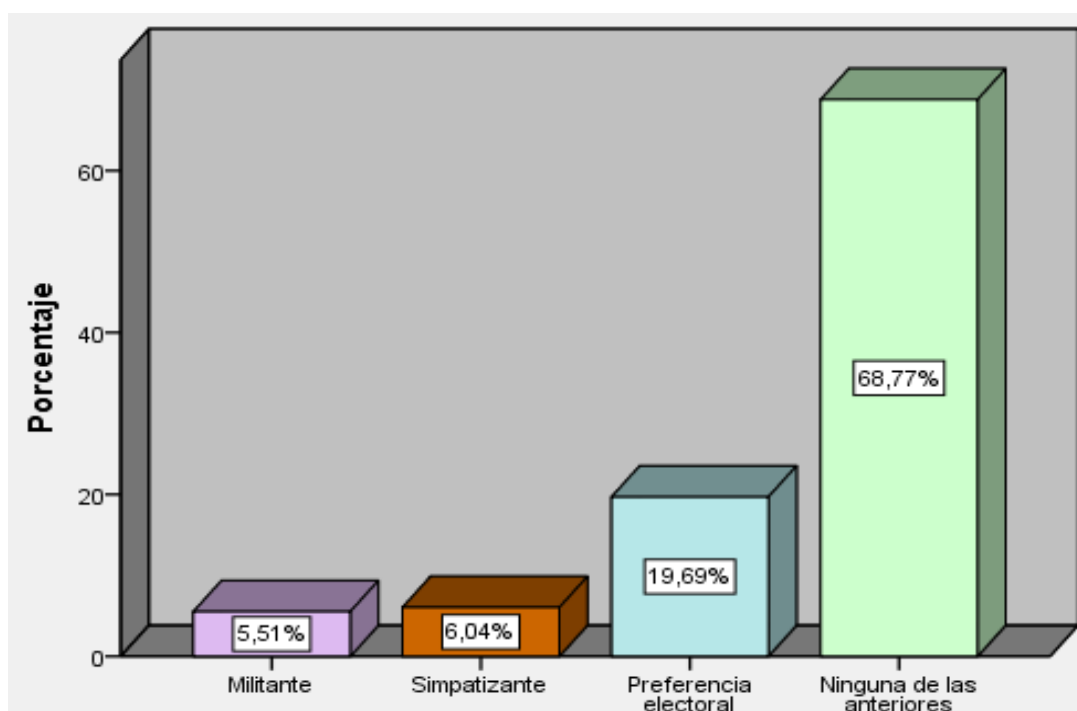

Nota. La figura muestra el porcentaje mayoritario de respuesta para el primer ítem del instrumento de investigación.

Interpretación

De la figura 1 se puede observar que, del total de ciudadanos encuestados, el 19,69% de los ciudadanos mencionan que en las elecciones 2021 participaron por preferencia electoral, así mismo, 6,04% menciona que en las elecciones 2021 participaron como simpatizantes, por otro lado, 5,51% menciona que en las elecciones 2021 participaron como militantes. Y, por último, el 68,77% menciona que no participaron de ninguna manera en las elecciones 2021.



Figura 2

Aspectos referenciales para afiliarse a un partido político

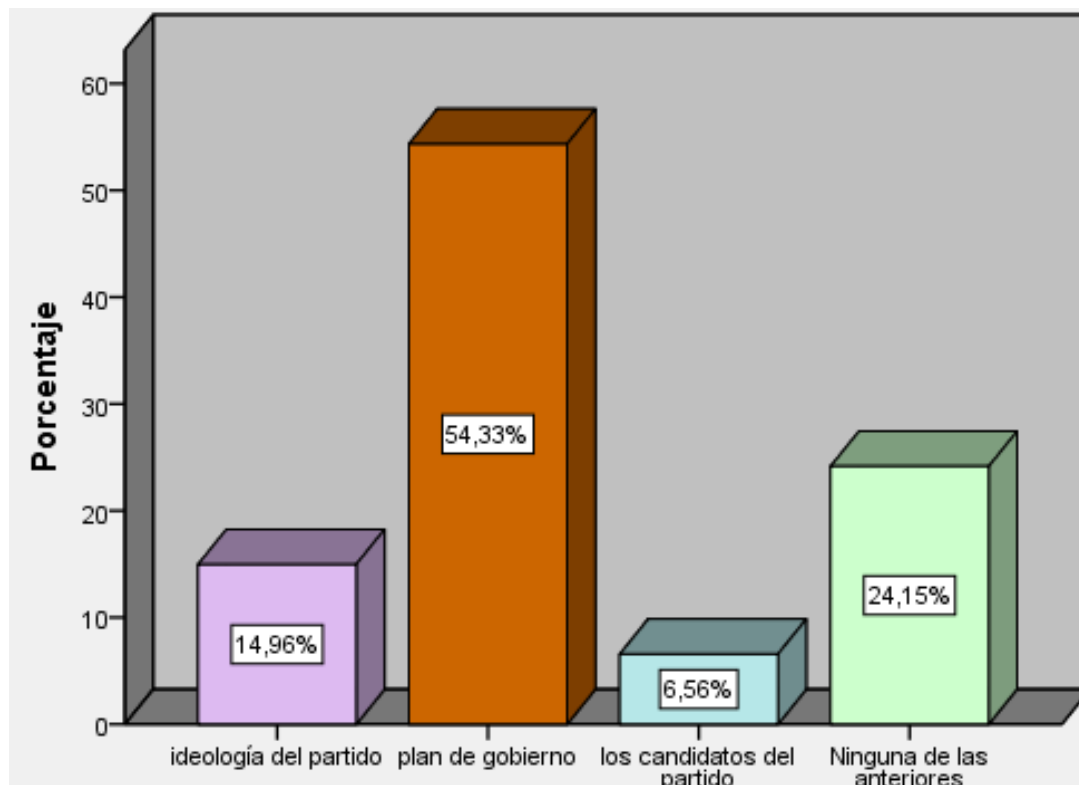

Nota. La figura muestra el porcentaje mayoritario de respuesta para el segundo ítem del instrumento de investigación.

Interpretación

De la figura 2 se puede observar que del 100% de ciudadanos encuestados, el 54,33% manifiestan que tomarían en cuenta el plan de gobierno para afiliarse a un partido político, mientras que el 14,96% manifiestan que tomarían en cuenta la ideología del partido para afiliarse a un partido político, por otro lado el 6,56% manifiestan que tomarían en cuenta a los candidatos del partido para afiliarse a un partido político, y por último el 24,15% manifiestan que no tomarían en cuenta ningún aspecto para afiliarse a un partido político.

Figura 3

Primera dimensión (D1): nivel de participación asociativa

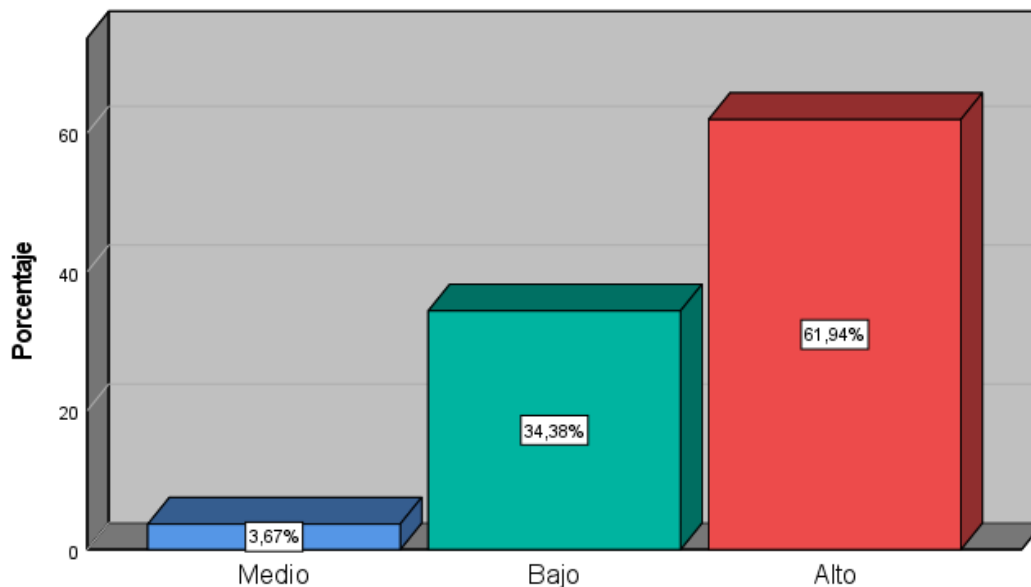

Nota. Se muestran los niveles y porcentajes para la primera dimensión de estudio: participación asociativa.

Interpretación:

La participación política asociativa se refiere a la implicación activa de los ciudadanos en actividades y organizaciones políticas, ya sea a nivel local, nacional o internacional. Este tipo de participación implica la afiliación y participación en grupos, partidos políticos, ONG políticas, sindicatos u otras organizaciones que trabajan para influir en las decisiones políticas o abogan por ciertos objetivos políticos y sociales.

Es así que, acorde a la baremación de datos se tiene que del 100 % de encuestados el 34,38 % evidencio un nivel bajo de participación asociativa, es decir que: son personas que no evidenciaron afiliación y participación en grupos, partidos políticos, ONG políticas, sindicatos u otras organizaciones que trabajan para influir en las decisiones políticas o abogan por ciertos objetivos políticos y sociales; por otro lado, se tiene al 3,67 % de encuestados que demostraron tener un nivel medio de participación asociativa, es decir que muestran las características descritas de manera relativa y finalmente se aprecia a el 61,94 % de encuestados que mostraron un nivel alto de participación asociativa, esto demuestra que son personas las cuales si tienen afiliación y participación en grupos, partidos políticos, ONG políticas, sindicatos u otras



organizaciones que trabajan para influir en las decisiones políticas o abogan por ciertos objetivos políticos y sociales.

La participación política asociativa es fundamental para el funcionamiento saludable de una democracia, ya que implica la contribución activa de los ciudadanos en la formación de políticas y en la toma de decisiones. También puede ser una forma efectiva de canalizar y expresar las opiniones y demandas de la sociedad civil, fortaleciendo así la representación y la legitimidad de las instituciones políticas.

El nivel de participación política asociativa de los ciudadanos de Abancay durante el COVID-19 en el año 2021 fue mayoritariamente alto.

Figura 4

Conocimiento sobre el proceso electoral del 2021

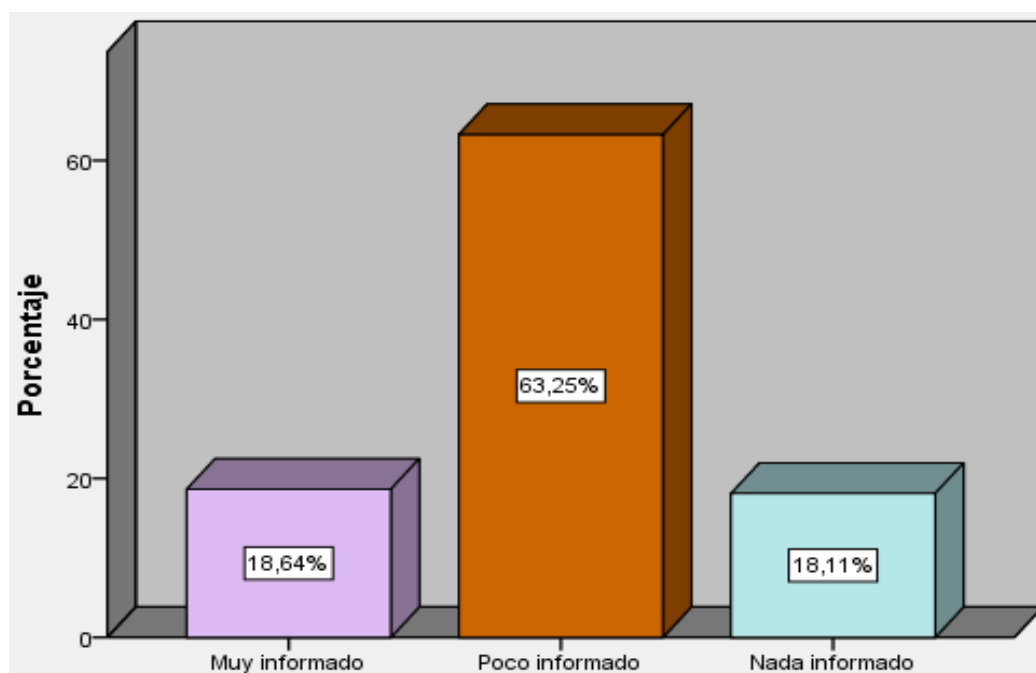

Nota. La figura muestra el porcentaje mayoritario de respuesta para el tercer ítem del instrumento de investigación.

Interpretación

De la figura 3 se puede observar que del 100% de ciudadanos encuestados, el 63,25% manifiestan que estuvieron poco informados del proceso electoral del 2021, mientras que el 18,64% manifiestan que estuvieron muy informados del proceso electoral del



2021, por último, el 18,11% manifiestan que estuvieron muy informados del proceso electoral del 2021.

Figura 5

Participación en reuniones de organizaciones políticas

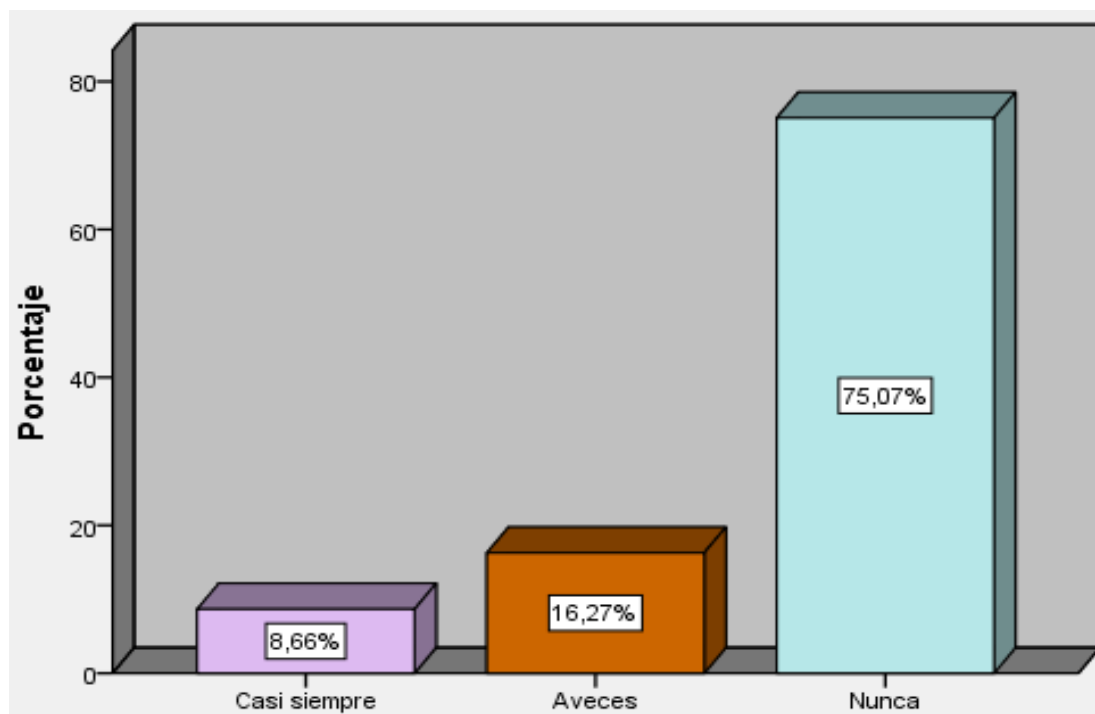

Nota. La figura muestra el porcentaje mayoritario de respuesta para el cuarto ítem del instrumento de investigación.

Interpretación

De la figura 4 se puede observar que del 100% de ciudadanos encuestados, el 75,07% manifiestan que nunca asistieron a reuniones de alguna organización política, mientras que el 16,27% manifiestan que a veces asistieron a reuniones de alguna organización política, y el 8,66% manifiestan que casi siempre asistieron a reuniones de alguna organización política.

Figura 6

Segunda dimensión (D2): nivel de participación opinativa

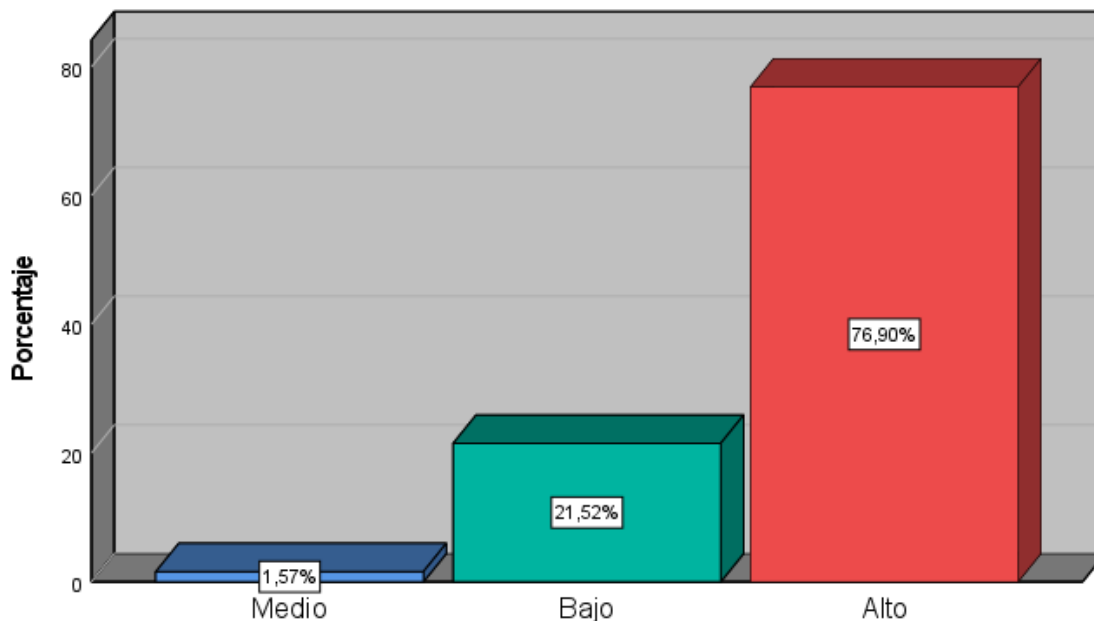

Nota. Se muestran los niveles y porcentajes para la segunda dimensión de estudio: participación opinativa.

Interpretación:

La participación política opinativa se refiere a la implicación de los ciudadanos en el proceso político a través de la expresión y comunicación de sus opiniones, ideas y valores sobre cuestiones políticas. A diferencia de la participación política asociativa, que implica la afiliación a organizaciones o grupos políticos, la participación opinativa se centra en el acto de formular, compartir y expresar puntos de vista políticos.

Es así que, acorde a la baremación de datos se tiene que del 100 % de encuestados el 21.52 % evidencio un nivel bajo de participación opinativa, es decir que: son personas que no evidenciaron a través de la expresión y comunicación de sus opiniones, ideas y valores sobre cuestiones políticas, compartir y expresar puntos de vista políticos; por otro lado, se tiene al 1.57 % de encuestados que demostraron tener un nivel medio de participación opinativa, es decir que muestran las características descritas de manera relativa y finalmente se aprecia a el 76.90 % de encuestados que mostraron un nivel alto de participación asociativa, esto demuestra que son personas que no evidenciaron a través de la expresión y comunicación de sus opiniones, ideas y valores sobre cuestiones políticas, compartir y expresar puntos de vista políticos.



La participación política opinativa es esencial para el buen funcionamiento de una democracia, ya que permite que la diversidad de opiniones sea escuchada y tenida en cuenta en el proceso político. Facilita el diálogo público, fomenta la responsabilidad de los líderes políticos y contribuye al desarrollo de una sociedad informada y participativa.

El nivel de participación política opinativa de los ciudadanos de Abancay durante el COVID-19 en el año 2021 fue mayoritariamente alto.

Figura 7

Pronunciación con respecto a una organización política

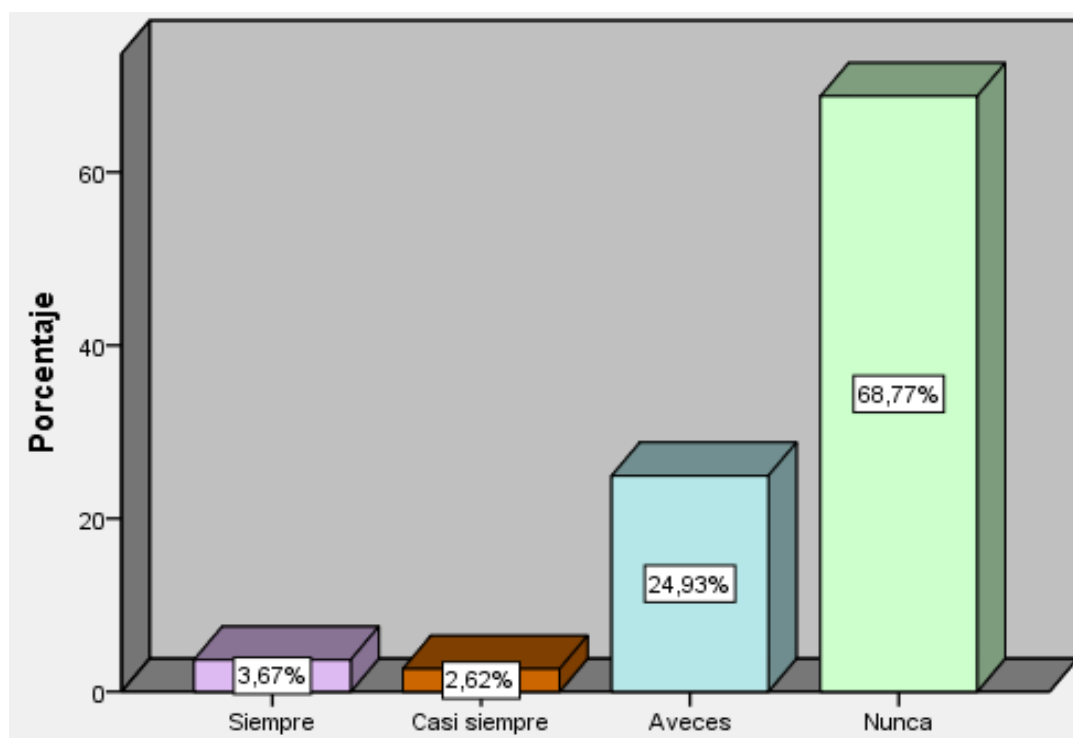

Nota. La figura muestra el porcentaje mayoritario de respuesta para el quinto ítem del instrumento de investigación.

Interpretación

De la figura 5 se puede observar que del 100% de ciudadanos encuestados, el 68,77% manifiestan que nunca se pronunciaron con respecto a una organización política, mientras que el 24,93% manifiestan que a veces se pronunciaron con respecto a una organización política, por otro lado, el 3,67% manifiestan que siempre se pronunciaron con respecto a una organización política, y el 2,62% manifiestan que casi siempre se pronunciaron con respecto a una organización política.



Figura 8

Sufragio en las últimas elecciones generales 2021

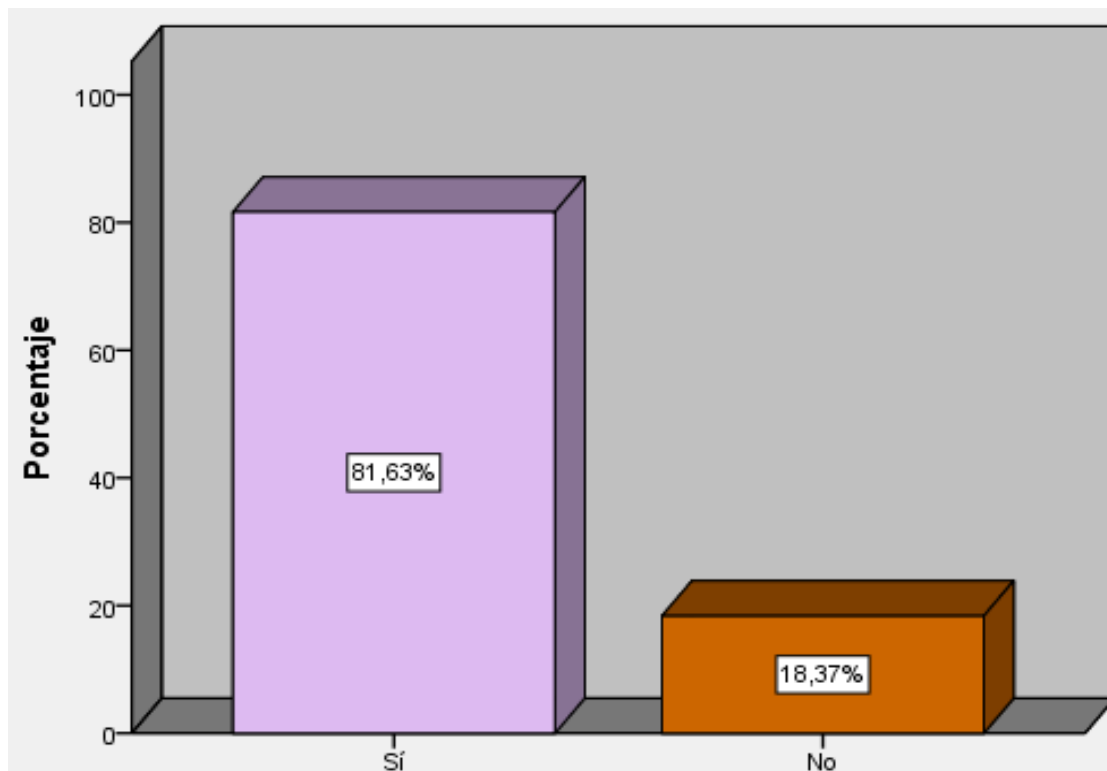

Nota. La figura muestra el porcentaje mayoritario de respuesta para el sexto ítem del instrumento de investigación.

Interpretación

De la figura 6 se puede observar que del 100% de ciudadanos encuestados, el 81,63% manifiestan que si sufragaron en las últimas elecciones generales 2021 y el 18,37% manifiestan que no sufragaron en las últimas elecciones generales 2021.

Figura 9

Participación en las últimas elecciones

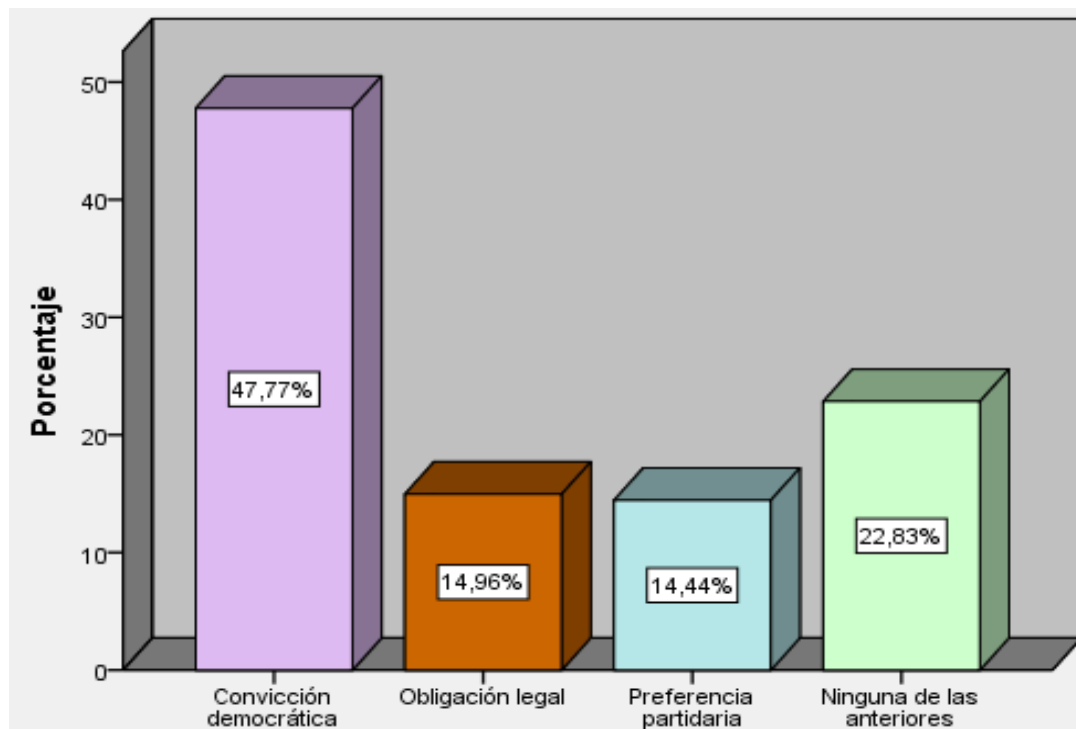

Nota. La figura muestra el porcentaje mayoritario de respuesta para el séptimo ítem del instrumento de investigación.

Interpretación

De la figura 7 se puede observar que del 100% de ciudadanos encuestados, el 47,77% manifiestan que fueron a votar por convicción democrática en las últimas elecciones, mientras que el 14,96% manifiestan que fueron a votar por obligación legal en las últimas elecciones, por otro lado, el 14,44% manifiestan que fueron a votar por preferencia partidaria en las últimas elecciones, y por último el 22,83% manifiestan que fueron a votar por otros motivos en las últimas elecciones.

Figura 10

Influencia de la familia en la decisión de voto en las últimas elecciones generales 2021

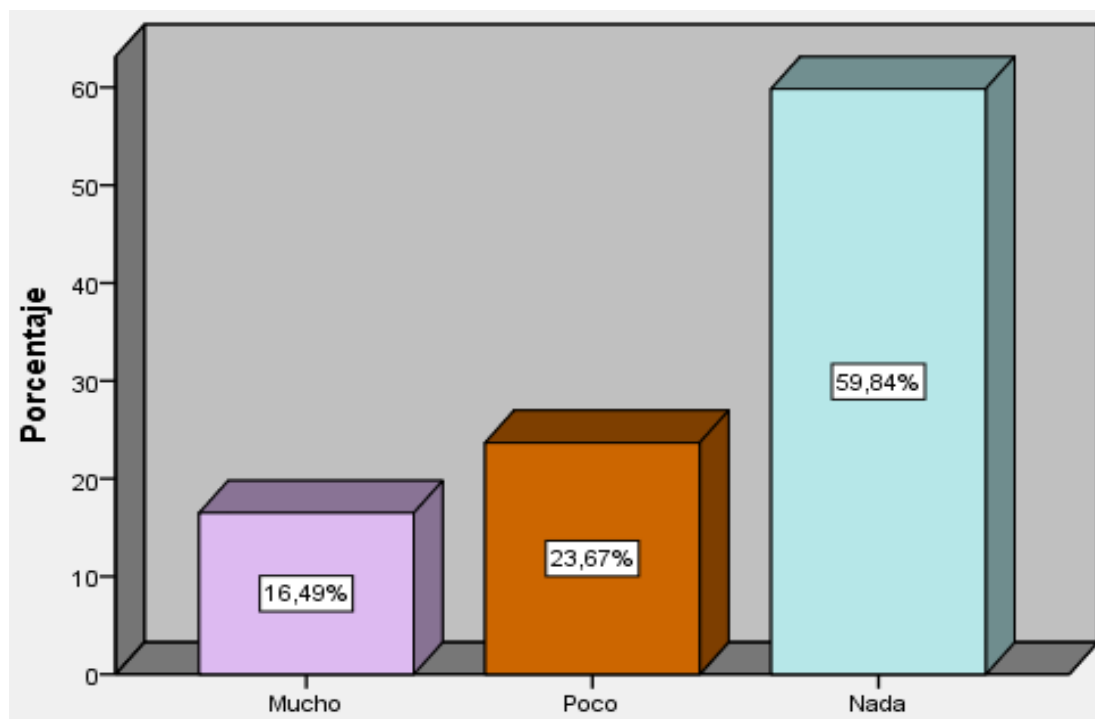

Nota. La figura muestra el porcentaje mayoritario de respuesta para el octavo ítem del instrumento de investigación.

Interpretación

De la figura 8 se puede observar que del 100% de ciudadanos encuestados, el 59,84% manifiestan que sus familiares, vecinos o amigos no influyen nada en su decisión de voto, mientras que el 23,67% manifiestan que sus familiares, vecinos o amigos influyen poco en su decisión de voto, y el 16,49% manifiestan que sus familiares, vecinos o amigos influyen mucho en su decisión de voto.

Figura 11

Responsabilidad de un cargo en alguna organización política en las últimas elecciones generales 2021

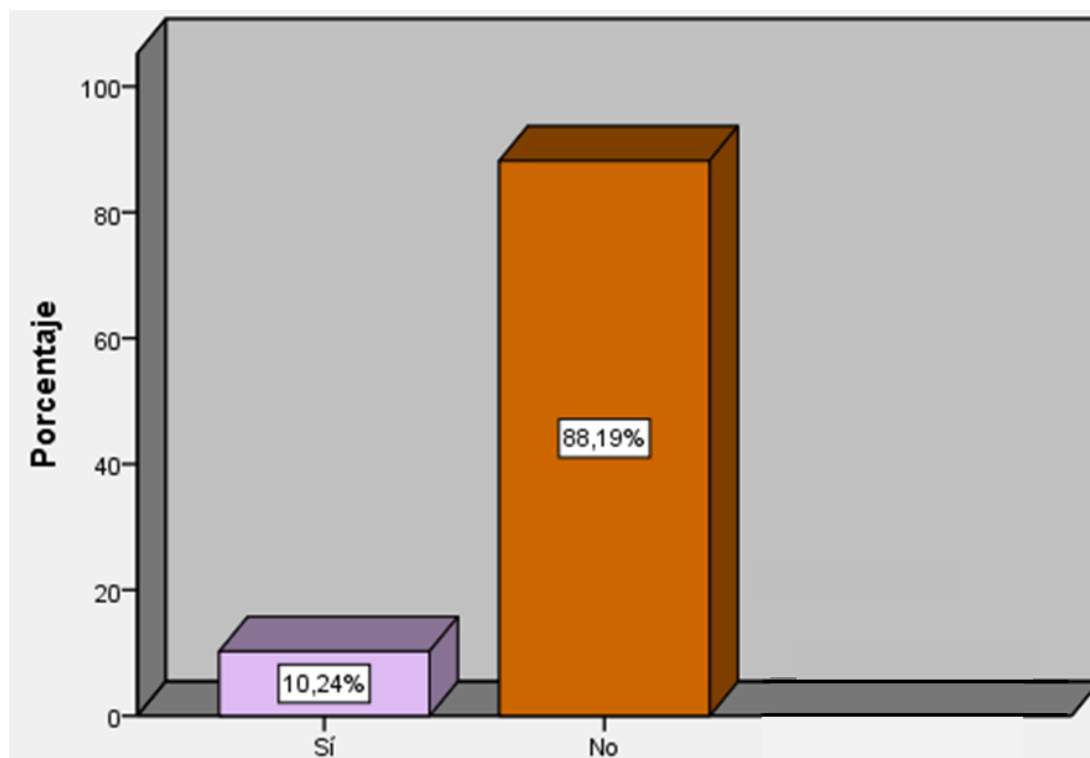

Nota. La figura muestra el porcentaje mayoritario de respuesta para el noveno ítem del instrumento de investigación.

Interpretación

De la figura 9 se puede observar que del 100% de ciudadanos encuestados, el 88,19% no participo de manera directa en alguna organización política durante las ultima elecciones 2021 y el 10,24% si participo de manera directa en alguna organización política.



Figura 12

Tercera dimensión (D3): nivel de participación electoral

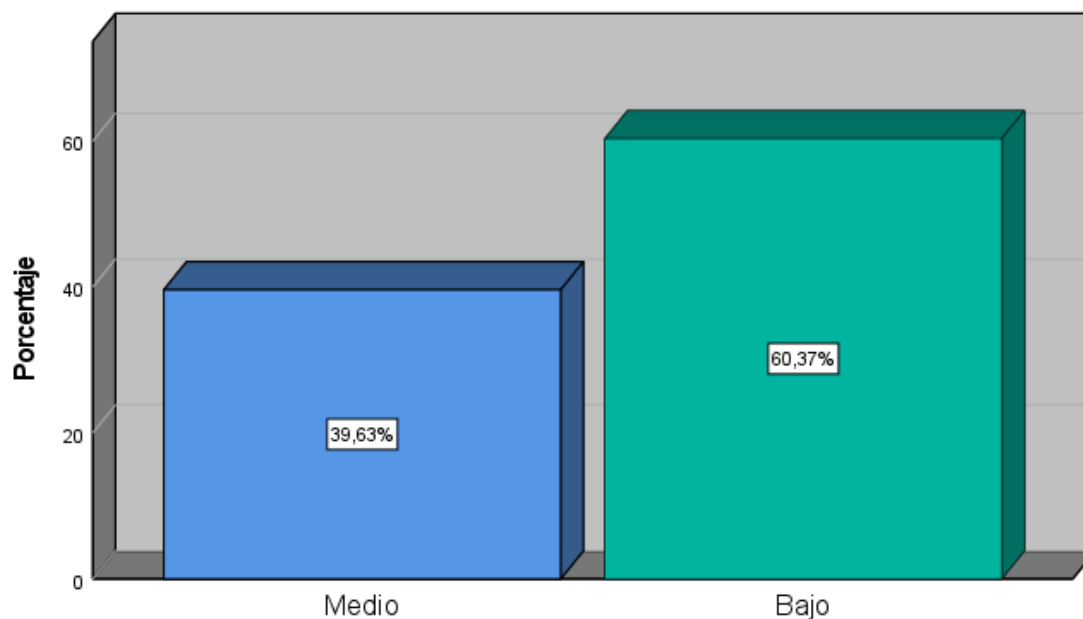

Nota. Se muestran los niveles y porcentajes para la tercera dimensión de estudio: participación electoral.

Interpretación:

La participación política electoral se refiere a la implicación de los ciudadanos en los procesos electorales, que son fundamentales para la toma de decisiones en una democracia representativa. Esta forma de participación implica el ejercicio del derecho al voto y la participación en actividades relacionadas con las elecciones.

Es así que, acorde a la baremación de datos se tiene que del 100 % de encuestados el 60.37 % evidencio un nivel bajo de participación electoral; por otro lado, se tiene al 39.63 % de encuestados que demostraron tener un nivel medio de participación electoral

La participación política electoral es fundamental para el funcionamiento de una democracia, ya que permite que los ciudadanos influyan en la elección de representantes y en la dirección de las políticas públicas. Una participación electoral activa es esencial para garantizar la representatividad y legitimidad de las instituciones democráticas.

El nivel de participación electoral de los ciudadanos de Abancay durante el COVID-19 en el año 2021 fue mayoritariamente bajo.



Figura 13

Variable (VI): nivel de participación ciudadana durante el COVID-19.

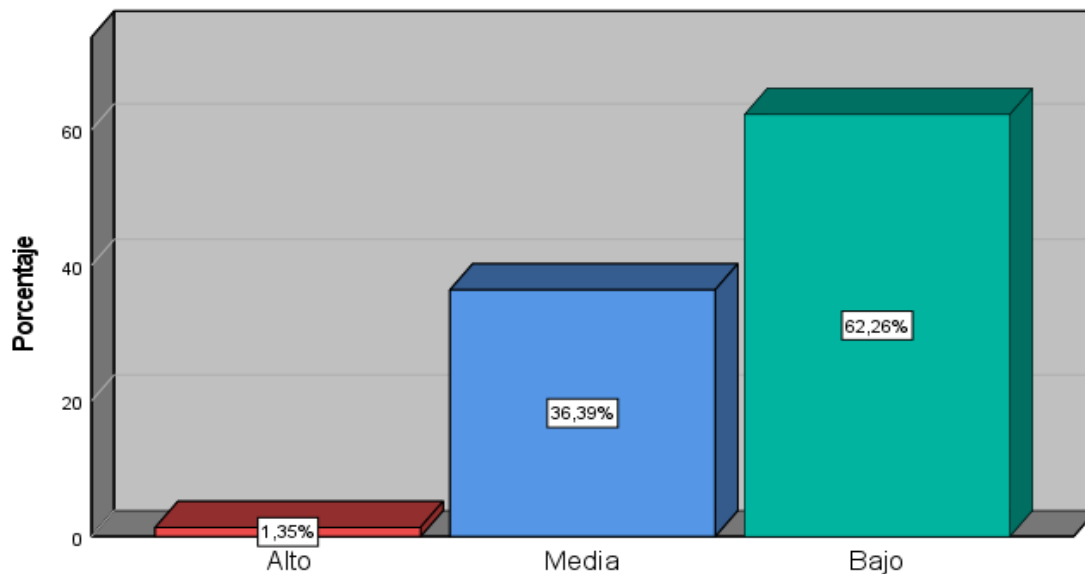

Nota. Se muestran los niveles y porcentajes para la primera dimensión de estudio: participación asociativa.

Interpretación:

El nivel de participación ciudadana se refiere al grado en el cual los individuos se involucran activa y conscientemente en asuntos relacionados con la toma de decisiones y la gestión de la comunidad, ya sea a nivel local, nacional o internacional. Este concepto abarca diversas formas de participación que van más allá de las elecciones y se extienden a la contribución activa a la vida cívica.

Es así que, acorde a la baremación de datos se tiene que del 100 % de encuestados el 62,27 % evidencio un nivel bajo de participación ciudadana; por otro lado, se tiene al 36,39 % de encuestados que demostraron tener un nivel medio de participación electoral y finalmente también se distingue a un 1.35 % de encuestados que evidenciaron un nivel alto de participación ciudadana.

El nivel de participación ciudadana puede variar significativamente entre países, regiones y comunidades, y también puede cambiar con el tiempo en respuesta a eventos políticos y sociales. Una participación ciudadana activa y diversa es esencial para el



funcionamiento saludable de una democracia, ya que contribuye a una representación más completa y a la legitimidad de las instituciones.

El nivel de participación ciudadana en Abancay durante el COVID-19 en el año 2021 fue mayoritariamente bajo.

5.2 Discusión

El objetivo general que se planteó en la presente investigación fue identificar el nivel de participación ciudadana en la campaña política durante el Covid 19, Abancay – 2021. Así mismo, se planteó objetivos específicos como, identificar el nivel de participación asociativa en la campaña política durante el Covid-19 Abancay-2021, identificar el nivel de participación opinativa en la campaña política durante el Covid -19 Abancay-2021, identificar el nivel de participación electoral en la campaña política durante el Covid - 19 Abancay-2021.

Los resultados obtenidos no guardan relación con la investigación realizada Ramírez (2019), donde obtuvo como resultado de que la participación ciudadana fue revitalizada en la actualidad, además que fue influenciada por el avance del movimiento social exterior. Así mismo dicho autor menciona que los mecanismos típicos para incrementar la participación ciudadana en España se pueden dar mediante agrupaciones políticas. Así mismo, la presente investigación guarda relación con el estudio realizado por Castillo (2020), donde concluye que la actitud de los participantes hacia la comprensión de los principios de este estudio es fundamental y presentan dificultades para participar en actividades políticas. Y finalmente, la presente investigación guarda relación con el estudio realizado por León (2020), donde afirma que la participación ciudadana es un tema sensible al evaluar la contribución real de estos procesos a las prácticas democráticas durante las estrategias regionales de desarrollo.

Por otra parte, los resultados muestran que el nivel de participación asociativa en la campaña política durante el Covid 19 Abancay-2021 fue alto. Dichos resultados no guardan relación con el estudio realizado por la investigación de Herrera (2018) guarda relación con la presente investigación, puesto que dentro de sus resultados afirman que las mujeres tienen limitaciones culturales, económicas y educativas, sin embargo, a diferencia de la presente investigación, en este estudio las mujeres muestran interés en



participar en actividades políticas. Así mismo, la presente investigación guarda relación con el estudio desarrollado por León (2020) donde concluyen que existe relación entre la participación ciudadana y el presupuesto participativo, donde se puede identificar que, a mayor participación ciudadana, mayor será el impacto en procesos gubernamentales, por ello la participación ciudadana cobra mucha importancia dentro de los estudios en la ciencia política.

Así también se tiene que el nivel de participación opinativa en la campaña política durante el Covid 19 Abancay-2021 fue alto. Dichos resultados guardan relación con el estudio realizado por Beomont (2020), donde se afirma que los ciudadanos están comprometidos en dar consejos, ideas y proyectos, pero siguiéndolos hasta el final en temas presupuestarios y siendo activos en todas las etapas dentro del proceso de toma de decisiones. Así mismo, la presente investigación guarda relación con el estudio de Noris (2018), donde se concluye que los ciudadanos tienen un gran interés en participar en contiendas electorales debido a factores como la experiencia política, el apoyo a otros candidatos, motivos laborales y la ideología o ideología partidista.

Finalmente se tiene que el nivel de participación electoral en la campaña política durante el Covid 19 Abancay-2021 fue bajo. Dichos resultados no guardan relación con la investigación realizada por Rodríguez (2018), la cual concluye que los jóvenes poseen un comportamiento cívico alto lo que indica que existe una alta participación ciudadana en las organizaciones políticas juveniles, esto se debe a la presencia de los jóvenes en actividades políticas durante un proceso electoral. Así mismo, no guarda relación con el estudio de Tito (2019) afirma que existe un alto nivel de participación ciudadana, lo que se demuestra en la cooperación activa de los ciudadanos en aspecto cívico y electoral, siendo participes en las actividades que se puedan desarrollar durante el proceso electoral, es decir, antes y después de las elecciones.



CAPÍTULO VI

CONCLUSIONES Y RECOMENDACIONES

6.1 Conclusiones

PRIMERO: Entendiendo que la participación ciudadana se puede ver desde diferentes aspectos como la militancia, la afiliación a organizaciones políticas, participar en actividades políticas y la emisión del voto, y entre otros aspectos. En la presente investigación se concluye que: **El nivel de participación ciudadana en la campaña política durante el Covid 19 Abancay-2021 fue bajo.**

SEGUNDO: La participación asociativa hace referencia a la conducta de participación, es decir sumarse a actividades de un grupo de personas, sin fines de lucro, donde se comparte intereses, objetivos, ideologías similares o tiene relación a los beneficios que busca como persona o en colectiva. En la presente investigación se concluye que: **El nivel de participación asociativa en la campaña política durante el Covid 19 Abancay-2021 fue alto.**

TERCERO: La participación opinativa engloba a las expresiones, opiniones, puntos de vista y discusiones que el ciudadano realiza durante la campaña electoral. En la presente investigación se concluye que: **El nivel de participación opinativa en la campaña política durante el Covid 19 Abancay-2021 fue alto.**

CUARTO: La participación electoral hace referencia a la influencia social impopular y tiene un propósito único de obtener votos del ciudadano y llegar al poder. En la presente investigación se concluye que: **El nivel de participación electoral en la campaña política durante el Covid 19 Abancay-2021 fue bajo.**



6.2 Recomendaciones

PRIMERO: Entendiendo que el nivel de participación ciudadana en la campaña política durante el Covid 19 Abancay-2021 fue bajo, se recomienda: **las organizaciones políticas promuevan acciones que fortalezcan la participación ciudadana**, haciendo partícipes a la ciudadanía en los diferentes espacios dentro de las organizaciones, por medio de la designación de responsabilidades, participación en actividades políticas y lo más importante, que sus militantes y simpatizantes pueda ejercer su derecho al voto de manera responsable.

SEGUNDO: Entendiendo que el nivel de participación asociativa en la campaña política durante el Covid 19 Abancay-2021 fue alto, se recomienda: **las organizaciones políticas fortalecer los talleres de capacitación y escuelas política para los militantes y/o simpatizantes**, puesto que ellos serán la base que respaldara a dichas organizaciones en las diferentes actividades políticas que se enmarcan dentro de un proceso electoral.

TERCERO: Entendiendo que el nivel de participación opinativa en la campaña política durante el Covid 19 Abancay-2021 fue alto, se recomienda: **Las organizaciones políticas fortalecer talleres y programas en los que se fomenten los espacios de dialogo**, pues es necesario que se escuche la opinión de los ciudadanos, con la finalidad de dar espacio al surgimiento de nuevos líderes.

CUARTO: Entendiendo que el nivel de participación electoral en la campaña política durante el Covid 19 Abancay-2021 fue bajo, se recomienda: **las organizaciones políticas promuevan el compromiso y responsabilidad electoral en sus militantes y simpatizantes por medio del sufragio**, ya que de ello dependerá la posterior legitimidad de las autoridades y por lo tanto de la gestión.



REFERENCIAS BIBLIOGRÁFICAS

- Almagro, D. (2016). La participación política en la teoría democrática: De la modernidad al siglo XXI. *Revista de Estudios Políticos*, 1–22.
- Beomont, S. (2015). *Participación ciudadana y su incidencia en la toma de decisiones en el consejo estatal de planificación y coordinación de políticas públicas*. Venezuela: Universidad de Carabobo.
- Borja, R. (2018). *Volatitilidad Electoral*.
- Carrasco, S. (2019). *Metodología de la investigación científica*. Lima: San Marcos de Anibal Jesus Paredes Galván.
- Castillo, Y. (2020). *Comportamiento electoral en la participación ciudadana a través del sufragio de las Elecciones Generales 2016*. Lima: Universidad Cesar Vallejo.
- Cordourier Real, C. R. (2015). Participación ciudadana e instituciones: un análisis desde la teoría democrática de Robert A. Dahl. *Estudios Sociológicos*, XXXIII(99), 579-605.
- Corvetto Salinas, P. A. (2021). Los efectos de la pandemia en el sistema democrático peruano: la organización de las Elecciones Bicentenario. *Revista Elecciones*, XX(22), 15-49. doi:<https://doi.org/10.53557/Elecciones.2021.v20n22.01>
- Defensoría del Pueblo. (2020). Elecciones Generales 2021 Aportes de la Defensoría del Pueblo al proceso electoral. *Serie Informes Especiales N° 035-2020-DP*.
- Delfino, G., & Zubieta, E. (2010). Participación política: concepto y modalidades. *Anuario de Investigaciones*, 211–220.
- Eraña, I. (2018). La importancia de una buena comunicación. *La Pandilla*, 5.
- Fernández, R. (2018). *Conductas de participación ciudadana en jóvenes universitarios y de organizaciones de lima metropolitana*. Lima: Universidad Nacional Federico Villarreal.
- Figuroa, R., & Rancho, P. (2014). Construcción de categorías para la medición de la participación asociativa. *IV Encuentro Latinoamericano de Metodología de las Ciencias Sociales*.
- García, J. (2016). EL ROL DE LOS MEDIOS DE COMUNICACIÓN DURANTE LOS PROCESOS ELECTORALES. *Redalyc*.
- Giles, E. (2020). Campaña electoral en tiempos de pandemia. Obtenido de <https://www.esan.edu.pe/conexion/actualidad/2020/12/09/campana-electoral-en-tiempos-de-pandemia-1/>



- Godoy, F., & Valderrama, M. (2018). *Motivos de Participación Ciudadana en locales de Campaña en los Comicios Electorales Regionales y Municipales del distrito de Huánuco*. Huanuco: Universidad Hemilio Valdizan.
- Gutiérrez, A. (2018). *La Participación Ciudadana En La Organización De Las Elecciones: Una Vía Para El Empoderamiento*.
- Hernandez Sampieri, R. (2014). *Metodología de la Investigacion*. Mexico: Mc Graw Hill.
- Herrera, R. (2018). *Nivel De Participación Política De Las Mujeres En Las Elecciones Distritales De Tamburco En El Año 2014*. Abancay: UNAMBA.
- IECM. (2020). *Participación Ciudadana . Instituto Electoral Ciudad de México*.
- INE. (2021). *El reto de las campañas electorales en tiempos de pandemia. El Heraldo* .
- Jurado Nacional de Elecciones. (2018). *Guia de Participación Ciudadana en el Perú. Dirección Nacional de Educación y Formación Cívica Ciudadana*.
- León , J. (2013). *La participación ciudadana en las estrategias regionales de desarrollo*. Universidad de Barcelona de España.
- León , Y., & Taípe, L. (2020). *Participación ciudadana y presupuesto participativo en la municipalidad distrital de Tamburco en el año 2018*. Abancay: Universidad Nacional Micaela bastidas de Apurímac.
- Lope, S., & Jara, F. (2012). *Para medir la participación. Construcción y validación del Cuestionario Conductas de Participación. Revista Mexicana de Ciencias Políticas y Sociales*, 35-67.
- López, J. (2009). *La participación ciudadana. Redalyc*, 1–38.
- López, R., & Pacheco, F. (2013). *Posicionamiento de los partidos políticos en Chihuahua. CULCyT*, 50.
- Lujan, I., & Schmidt, N. (2017). *La medicion de la volatilidad electoral en sistemas de partidos escasamente institucionalizados: Analisis del caso Peruano*. 1–28.
- Martínez, M., & Salcedo, R. (2016). *Manual de campaña. Teoría y práctica de la persuasión electoral. Instituto Nacional de Estudios Políticos A. C, Mexico*.
- Melo, M. (2017). *Participación ciudadana asociativa y control social en el sector. Comité del Pueblo*.
- Norris, P. (2001). *La participación ciudadana: México desde una perspectiva com parativa . Facultad de Gobierno John F. Kennedy: Universidad de Harvard*.
- Oficina Nacional de Procesos Electorales [ONPE]. (2021). *Informativo Electoral: Elecciones Generales 2021*. ONPE.



- ONPE. (2021). ¿Cuántas personas no fueron a votar el 11 de abril? ONPE Perú. *ONPE* .
- Organización Mundial de la Salud. (2020). Información básica sobre la COVID-19. *Organización Mundial de la Salud*.
- Ramirez, J. (2015). *Modelos de participacion ciudadana. Una propuesta integradora* . Madrid: Universidad Carlos III de Madrid.
- Saavedra, O. (2020). *Estrategias de contraol interno para mejorar la toma de decisiones en la gerencia de administración de la municipalidad provincial de San Ignacio*. Chiclayo: Universidad Cesar Vallejo.
- Sabioncello, V., & Manzur, P. (2016). Manual De Campaña Electoral. *Redalyc*.
- Sabucedo, J., & Arce, C. (1991). Tipos de participacion politica un analisis multidimensional. *Revista europea de investigacion politica*, 93-102.
- Sanchez , C. (2009). El partidismo Racional: Desempeño de gobierno e intercambio particularizado en la construcción del perredismo en la Ciudad de México. *Flacso*.
- Sánchez, F., & Leyva, O. (2015). Participación política y el ejercicio del poder. *Ciencia Política: Perspectiva Multidisciplinaria*, 67–81.
- Sierra, B. (2001). *Tecnicas de Investigacion Social: Teoria y ejercicios*. Madrid: Editorial Paraninfo.
- Tito, R. (2019). *Nivel de Participación Ciudadana en el Distrito de San Miguel de Chacrcampa, Provincia de Andahuaylas - 2018*. Abancay: Universidad Nacional Micaela Bastidas de Apurímac.
- Urrea, M. (2001). La Participacion Democratica Desde Las Organizaciones Comunitarias: Un Sueño Por Alcanzar. *Redalyc*.
- Varela, E. (2015). Participación politica. *Redalyc*.



ANEXOS



ANEXO N° 01: MATRIZ DE CONSISTENCIA

PROBLEMA	OBJETIVO	VARIABLES	METODOLOGIA
<p><u>PROBLEMA GENERAL</u> P.G.: ¿Cuál es el nivel de participación ciudadana en la campaña política durante el Covid-19 Abancay-2021?</p> <p><u>PROBLEMAS ESPECIFICOS</u></p> <p>P.E.1.: ¿Cuál es el nivel de participación asociativa en la campaña política durante el Covid-19 Abancay-2021?</p> <p>P.E.2.: ¿Cuál es el nivel de participación opinativa en la campaña política durante el Covid -19 Abancay-2021?</p> <p>P.E.3.: ¿Cuál es el nivel de participación electoral en la campaña política durante el Covid -19 Abancay-2021?</p>	<p><u>OBJETIVO GENERAL</u> O.G.: Identificar el nivel de participación ciudadana en la campaña política durante el Covid-19 Abancay-2021</p> <p><u>OBJETIVOS ESPECIFICOS</u></p> <p>O.E.1.: Identificar el nivel de participación asociativa en la campaña política durante el Covid-19 Abancay-2021</p> <p>O.E.2.: Identificar el nivel de participación opinativa en la campaña política durante el Covid -19 Abancay-2021</p> <p>O.E.3.: Identificar el nivel de participación electoral en la campaña política durante el Covid -19 Abancay-2021</p>	<p><u>V1:</u> Participación Ciudadana <u>Dimensión</u></p> <ul style="list-style-type: none"> • Participación asociativa • Participación opinativa • Participación electoral 	<p><u>Escala</u></p> <ul style="list-style-type: none"> • Alto • Medio • Bajo <p><u>Tipo de investigación</u></p> <ul style="list-style-type: none"> • Básico <p><u>Nivel de investigación</u></p> <ul style="list-style-type: none"> • Descriptivo <p><u>Método de investigación</u></p> <ul style="list-style-type: none"> • Inductivo <p><u>Diseño de investigación</u></p> <ul style="list-style-type: none"> • No experimental – transversal



ANEXO N° 02: FICHAS DE VALIDACIÓN DE INSTRUMENTO

VALIDACIÓN DE INSTRUMENTOS CON LA OPINIÓN DE EXPERTO							
Víctor Raúl Nomberto Bazán		Docente Universitario- UNAMBA y UFVR					
Apellidos y nombres del informante		Institución/cargo					
Título de investigación:							
PARTICIPACIÓN CIUDADANA EN LA CAMPAÑA POLÍTICA DURANTE EL COVID 19, ABANCAY- 2021							
Aspectos de Validación:							
Coloque el porcentaje, según el intervalo.							
Indicadores	Criterios	Deficiente 0%	Regular 25%	Buena 0%	Muy Buena 75%	Excelente 100%	Total
Claridad	Está formulado con lenguaje apropiado.				X		75%
Atingencia	El instrumento corresponde a la naturaleza del indicador				X		75%
Objetividad	Está expresado en conductas o actividades observables.				X		75%
Actualidad	Esta acorde al avance de la ciencia y tecnología actual.				X		775%
Organización	Existe una estructura lógica y coherente.				X		75%
Suficiencia	Tiene en cuenta los aspectos cuantitativos y/o cualitativos (indicadores, sub escalas y dimensiones)				X		75%
Intencionalidad	Establece adecuadamente la relación entre				X		75%



	los tópicos o variables.						
Consistencia.	Evita la contradicción interna de los supuestos y consecuencias				X		75%
Coherencia	Hay correspondencia estricta entre los índices, indicadores y las dimensiones				X		75%
Metodología	La estrategia de aplicación contempla los procedimientos necesarios y adecuados.				X		75%
PROMEDIO							75%
OPINIÓN DE APLICABILIDAD:		Procede su aplicación					cX
		Requieren el levantamiento de las observaciones					
		Replantear, no debe aplicarse					
01- 03-2022	08223868					978487878	
Fecha	DNI	Firma de Experto				Teléfono	

VALIDACIÓN DE INSTRUMENTOS CON LA OPINIÓN DE EXPERTO

Cesar Ricardo Suybate Mozombite		Especialista en procesos estadísticos de investigación- Politólogo de la UNMSM					
Apellidos y nombres del informante		Institución/cargo					
Título de investigación: PARTICIPACIÓN CIUDADANA EN LA CAMPAÑA POLÍTICA DURANTE EL COVID 19, ABANCA Y- 2021							
Aspectos de Validación: Coloque el porcentaje, según el intervalo.							
Indicadores	Criterios	Deficiente 0%	Regular 25%	Buena 50%	Muy Buena 75%	Excelente 100%	Total
Claridad	Está formulado con lenguaje apropiado.				X		75%
Atingencia	El instrumento corresponde a la naturaleza del indicador				X		75%
Objetividad	Está expresado en conductas o actividades observables.				X		75%
Actualidad	Esta acorde al avance de la ciencia y tecnología actual.				X		775%
Organización	Existe una estructura lógica y coherente.				X		75%
Suficiencia	Tiene en cuenta los aspectos cuantitativos y/o cualitativos (indicadores, sub escalas y dimensiones)				X		75%
Intencionalidad	Establece adecuadamente la relación entre los tópicos o variables.				X		75%

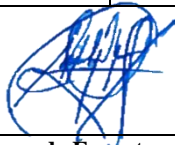

Consistencia.	Evita la contradicción interna de los supuestos y consecuencias				X		75%
Coherencia	Hay correspondencia estricta entre los índices, indicadores y las dimensiones				X		75%
Metodología	La estrategia de aplicación contempla los procedimientos necesarios y adecuados.				X		75%
PROMEDIO							75%
OPINIÓN DE APLICABILIDAD:		Procede su aplicación					cX
		Requieren el levantamiento de las observaciones					
		Replantear, no debe aplicarse					
01-03-2022	46544282					988900844	
Fecha	DNI	Firma de Experto				Teléfono	

VALIDACIÓN DE INSTRUMENTOS CON LA OPINIÓN DE EXPERTO

JIMMY JUSTO AMEZQUITA VASQUEZ		Mg. Gestión Pública- Especialista en Metodología					
Apellidos y nombres del informante		Institución/cargo					
Título de investigación: PARTICIPACIÓN CIUDADANA EN LA CAMPAÑA POLÍTICA DURANTE EL COVID 19, ABANCAY- 2021							
Aspectos de Validación: Coloque el porcentaje, según el intervalo.							
Indicadores	Criterios	Deficiente 0%	Regular 25%	Buena 0%	Muy Buena 75%	Excelente 100%	Total
Claridad	Está formulado con lenguaje apropiado.				X		75%
Atingencia	El instrumento corresponde a la naturaleza del indicador				X		75%
Objetividad	Está expresado en conductas o actividades observables.				X		75%
Actualidad	Esta acorde al avance de la ciencia y tecnología actual.				X		775%
Organización	Existe una estructura lógica y coherente.				X		75%
Suficiencia	Tiene en cuenta los aspectos cuantitativos y/o cualitativos (indicadores, sub escalas y dimensiones)				X		75%
Intencionalidad	Establece adecuadamente la relación entre los tópicos o variables.				X		75%

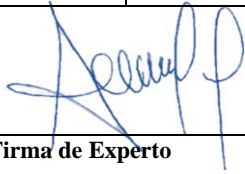

Consistencia.	Evita la contradicción interna de los supuestos y consecuencias				X		75%
Coherencia	Hay correspondencia estricta entre los índices, indicadores y las dimensiones				X		75%
Metodología	La estrategia de aplicación contempla los procedimientos necesarios y adecuados.				X		75%
PROMEDIO							75%
OPINIÓN DE APLICABILIDAD:		Procede su aplicación					cX
		Requieren el levantamiento de las observaciones					
		Replantear, no debe aplicarse					
01-03-2022	40798999					951099222	
Fecha	DNI	Firma de Experto				Teléfono	



**ANEXO N° 03: PRUEBA DE FIABILIDAD DE INSTRUMENTOS - ALFA DE
CRONBACH**

	Media de escala si el elemento se ha suprimido	Varianza de escala si el elemento se ha suprimido	Correlación de elementos corregida	Alfa de Cronbach si el elemento se ha suprimido
¿usted de qué manera participo en las últimas elecciones generales 2021 en un partido político?	50,00	117,333	,573	,764
¿Si llegara a afiliarse a un partido político, que es lo primero que tomaría en cuenta?	47,40	133,167	,391	,779
¿Usted que tan informado estuvo del proceso electoral del 2021?	50,00	117,333	,776	,750
¿usted en las últimas elecciones generales asistió a reuniones de alguna organización política?	50,60	148,933	-,564	,801
¿Usted en algún momento del proceso electoral desarrollado en el 2021, se pronunció con respecto a una organización política?	47,40	133,167	,391	,779
¿Usted sufrago en las últimas elecciones generales 2021?	50,00	117,333	,573	,764
En las últimas elecciones usted fue a votar por:	50,60	148,933	-,564	,801
¿Como influyo la participación electoral de sus familiares, vecinos o amigos en la decisión de tu voto en las últimas elecciones generales 2021?	50,60	148,933	-,564	,801
¿Usted participo de manera directa asumiendo algún cargo en alguna organización política en las últimas elecciones generales 2021?	47,40	133,167	,391	,779
¿Cuánta influencia tienen las siguientes personas o instituciones en su decisión de voto?	47,40	133,167	,391	,779

	Media de escala si el elemento se ha suprimido	Varianza de escala si el elemento se ha suprimido	Correlación de elementos corregida	Alfa de Cronbach si el elemento se ha suprimido
¿Según usted en las últimas elecciones generales 2021, existió fraude en el resultado electoral final?	50,60	148,933	-,564	,801
¿En las últimas elecciones generales 2021, cual fue el candidato de su preferencia?	50,00	117,333	,573	,764
¿Usted se siente identificada con algún partido político?	47,40	133,167	,391	,779
¿Usted en qué momento se informó de la participación electoral de las organizaciones políticas en las últimas elecciones generales 2021?	50,00	117,333	,776	750
¿Según usted que perfil debería tener un candidato al congreso y/o presidencia de la república?	50,00	117,333	,776	750
¿Cómo considera usted la preparación académica y política de los candidatos al congreso o presidencia de la república?	47,40	133,167	,391	,779
¿Según Usted las organizaciones políticas realizan algunas actividades cuando no hay elecciones?	50,00	117,333	,573	,764
¿Usted prefiere partidos políticos o movimientos regionales?	50,00	117,333	,776	750



UNIVERSIDAD NACIONAL
MICAELA BASTIDAS
DE APURIMAC

Licenciada por SUNEDU

CONSTANCIA DE ORIGINALIDAD
N°055-2023

La Universidad Nacional Micaela Bastidas de Apurímac, a través de la Unidad de Investigación de la Facultad de Educación y Ciencias Sociales, declara que la Tesis intitulada, **Participación ciudadana en la Campaña Política durante el Covid-19, Abancay - 2021**, presentado para optar el título de Licenciado en **Ciencia Política y Gobernabilidad**, por el **Bach. Jhon Marcelino Andrade Pareja**, ha sido sometido a un mecanismo de evaluación de verificación de similitud, a través del software Original (URKUND), siendo el índice de similitud **ACEPTABLE (5%)**, por lo que cumple con los criterios de originalidad establecidos por la Universidad.

Abancay, 20 de diciembre del 2023

UNIVERSIDAD NACIONAL MICAELA BASTIDAS DE APURÍMAC
UNIDAD DE INVESTIGACIÓN - PUIS

Dr. Vicente Tarfes Lezama
DIRECTOR

Unidad de Investigación
Facultad de Educación y Ciencias
Sociales



Document Information

Analyzed document	Tesis_Jhon Andrade_Pareja.docx (D181831661)
Submitted	2023-12-14 15:21:00 UTC+01:00
Submitted by	Unidad de Investigación FECS
Submitter email	investigacion_fecs@unamba.edu.pe
Similarity	5%
Analysis address	investigacion_fecs.unamba@analysis.ouriginal.com

Sources included in the report

SA	UNIVERSIDAD NACIONAL MICAELA BASTIDAS DE APURÍMAC / Nivel de participacion ciudadana C.P Villa Ampay 2023.docx Document Nivel de participacion ciudadana C.P Villa Ampay 2023.docx (D172745902) Submitted by: investigacion_fecs@unamba.edu.pe Receiver: unidad.fecs.unamba@analysis.ouriginal.com	5
SA	UNIVERSIDAD NACIONAL MICAELA BASTIDAS DE APURÍMAC / TESIS FINAL DE VANEZZA Y KARYLUZ - impr (6).docx Document TESIS FINAL DE VANEZZA Y KARYLUZ - impr (6).docx (D169987039) Submitted by: investigacion_fecs@unamba.edu.pe Receiver: investigacion_fecs.unamba@analysis.ouriginal.com	5
SA	UNIVERSIDAD NACIONAL MICAELA BASTIDAS DE APURÍMAC / Tesis Betsabe Villegas Leon.docx Document Tesis Betsabe Villegas Leon.docx (D148968309) Submitted by: repositorio@unamba.edu.pe Receiver: repositorio.unamba@analysis.ouriginal.com	3
SA	UNIVERSIDAD NACIONAL MICAELA BASTIDAS DE APURÍMAC / TESIS P Cultura Política y Liderazgo de los jóvenes del distrito de tamburco 2022.docx Document TESIS P Cultura Política y Liderazgo de los jóvenes del distrito de tamburco 2022.docx (D175932533) Submitted by: investigacion_fecs@unamba.edu.pe Receiver: investigacion_fecs.unamba@analysis.ouriginal.com	8
SA	UNIVERSIDAD NACIONAL MICAELA BASTIDAS DE APURÍMAC / TESIS P Cultura Política y Liderazgo de los jóvenes del distrito de tamburco 2022.docx Document TESIS P Cultura Política y Liderazgo de los jóvenes del distrito de tamburco 2022.docx (D175925430) Submitted by: investigacion_fecs@unamba.edu.pe Receiver: investigacion_fecs.unamba@analysis.ouriginal.com	8
SA	UNIVERSIDAD NACIONAL MICAELA BASTIDAS DE APURÍMAC / PROYECTO Rudy Carrasco Quijua.docx Document PROYECTO Rudy Carrasco Quijua.docx (D159897091) Submitted by: investigacion_fecs@unamba.edu.pe Receiver: investigacion_fecs.unamba@analysis.ouriginal.com	3

